



**PEMERINTAH DESA PUNGGUL
KECAMATAN ABIANSEMAL
KABUPATEN BADUNG**

**PERATURAN DESA PUNGGUL
NOMOR 07 TAHUN 2021**

TENTANG

**RENCANA PEMBANGUNAN
JANGKA MENENGAH (RPJM)
DESA PUNGGUL**



PERIODE TAHUN 2021 - 2027



PERBEKEL PUNGGUL
KABUPATEN BADUNG

PERATURAN DESA PUNGGUL

NOMOR 07 TAHUN 2021

TENTANG

RENCANA PEMBANGUNAN JANGKA MENENGAH (RPJM)
DESA PUNGGUL TAHUN 2021 - 2027

DENGAN RAHMAT TUHAN YANG MAHA ESA,

PERBEKEL PUNGGUL,

Menimbang : a. bahwa untuk melaksanakan ketentuan Bab VII bagian kesatu, Paragraf 1 Pasal 117 ayat (4) Peraturan Pemerintah Republik Indonesia Nomor 43 Tahun 2014 tentang Peraturan Pelaksanaan Undang-Undang Nomor 5 Tahun 2014, RPJM Desa ditetapkan dalam jangka waktu paling lama 3 (tiga) bulan terhitung sejak pelantikan Kepala Desa;

b. bahwa RPJM Desa sebagaimana dimaksud pada ayat (1) memuat visi, misi, rencana penyelenggaraan Pemerintahan Desa, Pelaksanaan pembangunan, pembinaan kemasyarakatan, pemberdayaan masyarakat dan arah kebijakan pembangunan desa;

c. bahwa berdasarkan pertimbangan sebagaimana dimaksud huruf a dan b dipandang perlu menetapkan Peraturan Desa tentang Rencana Pembangunan Jangka Menengah Desa.

Mengingat : 1. Undang-Undang Nomor 69 Tahun 1958 tentang Pemebentukan Kab. BadungTingkat II dalam Wilayah Daerah-daerah Tingkat I Bali, Nusa Tenggara Barat dan Nusa Tenggara Timur (Lembaran Negara Tahun 1958 Nomor 122, Tambahan Lembaran Negara Nomor 1655);

2. Undang-Undang Nomor 6 Tahun 2014 tentang Desa (Lembaran Negara Republik Indonesia Tahun 2014 Nomor 7, Tambahan Lembaran Negara Republik Indonesia Nomor 5495);
3. Undang-Undang Nomor 23 Tahun 2014 tentang Pemerintahan Daerah (Lembaran Negara Republik Indonesia Tahun 2014 Nomor 244, Tambahan Lembaran Negara Republik Indonesia Nomor 5587) sebagaimana telah diubah beberapa kali terakhir dengan Undang-Undang Nomor 9 Tahun 2015 tentang Perubahan Kedua Atas Undang-Undang Nomor 23 Tahun 2014 tentang Pemerintahan Daerah (Lembaran Negara Republik Indonesia Tahun 2015 Nomor 58, Tambahan Lembaran Negara Republik Indonesia Nomor 5679);
4. Peraturan Pemerintah Nomor 43 Tahun 2014 tentang Peraturan Pelaksanaan Undang-Undang Nomor 6 tahun 2014 tentang Desa (Lembaran Negara Republik Indonesia Tahun 2014 Nomor 123, Tambahan Lembaran Negara Republik Indonesia Nomor 5539) sebagaimana telah diubah dengan Peraturan Pemerintah Nomor 47 Tahun 2015 tentang Perubahan Atas Peraturan Pemerintah Nomor 43 Tahun 2014 tentang Peraturan Pelaksanaan Undang-Undang Nomor 6 tahun 2014 tentang Desa (Lembaran Negara Republik Indonesia Tahun 2015 Nomor 157, Tambahan Lembaran Negara Republik Indonesia Nomor 5717);
5. Peraturan Menteri Dalam Negeri Nomor 1 Tahun 2014 tentang Pembentukan Produk Hukum Daerah (Berita Negara Republik Indonesia Tahun 2014 Nomor 32);
6. Peraturan Menteri Dalam Negeri Nomor 111 Tahun 2014 tentang Pedoman Teknis Peraturan Di Desa (Berita Negara Republik Indonesia Tahun 2014 Nomor 2091);
7. Peraturan Menteri Dalam Negeri Nomor 114 Tahun 2014 tentang Pedoman Pembangunan Desa (Berita Negara Republik Indonesia Tahun 2014 Nomor 2094);
8. Peraturan Menteri Dalam Negeri Nomor 1 Tahun 2016 tentang Pengelolaan Aset Desa;

9. Peraturan Menteri Dalam Negeri Nomor 20 Tahun 2018 tentang Pengelolaan Keuangan Desa (Berita Negara Republik Indonesia Tahun 2018 Nomor 611);
10. Peraturan Menteri Desa, Pembangunan Daerah Tertinggal, dan Transmigrasi Nomor 16 Tahun 2019 tentang Musyawarah Desa (Berita Negara Republik Indonesia Tahun 2019 Nomor 1203);
11. Peraturan Menteri Desa, Pembangunan Daerah Tertinggal, dan Transmigrasi Nomor 19 Tahun 2020 tentang Perubahan Atas Peraturan Menteri Desa, Pembangunan Daerah Tertinggal, Dan Transmigrasi Nomor 18 Tahun 2019 Tentang Pedoman Umum Pendampingan Masyarakat Desa (Berita Negara Republik Indonesia Tahun 2020 Nomor 1569);
12. Peraturan Menteri Desa, Pembangunan Daerah Tertinggal, dan Transmigrasi Nomor 21 Tahun 2020 tentang Pedoman Umum Pembangunan Desa dan Pemberdayaan Masyarakat Desa (Berita Negara Republik Indonesia Tahun 2020 Nomor 1633);
13. Keputusan Gubernur Bali Nomor 4 Tahun 2004 tentang Pengembalian Peristilahan sebutan Perbekel, Dusun dan Kepala Dusun;
14. Peraturan Daerah Kabupaten Badung Nomor 9 Tahun 2015 tentang Penetapan Desa (Lembaran Daerah Kabupaten Badung Tahun 2015 Nomor 9, Tambahan Lembaran Daerah Kabupaten Badung Nomor 7);
15. Peraturan Daerah Kabupaten Badung Nomor 1 Tahun 2016 tentang Pembentukan Produk Hukum Desa (Lembaran Daerah Kabupaten Badung Tahun 2015 Nomor 1, Tambahan Lembaran Daerah Kabupaten Badung Nomor 1);
16. Peraturan Daerah Kabupaten Badung Nomor 13 Tahun 2016 Tentang Rencana Pembangunan Jangka Menengah Daerah Semesta Berencana Kabupaten Badung Tahun 2016 – 2021;

17. Peraturan Bupati Badung Nomor 44 Tahun 2016 tentang Struktur Organisasi dan Tata Kerja Pemerintah Desa (Berita Daerah Kabupaten Badung Tahun 2016 Nomor 44);
18. Peraturan Bupati Nomor 30 Tahun 2018 Tentang Daftar Kewenangan Desa Berdasarkan Hak Asal Usul dan Kewenangan Lokal Berskala Desa (Berita Daerah Kabupaten Badung Nomor 30 Tahun 2018);
19. Peraturan Bupati Nomor 30 Tahun 2019 Tentang Pengelolaan Keuangan Desa (Berita Daerah Kabupaten Badung Tahun 2019 Nomor 30);
20. Peraturan Desa Punggul Nomor 10 Tahun 2020 Tentang Kewenangan Desa Berdasarkan Hak Asal-Usul dan Kewenangan Lokal berskala Desa (Lembaran Desa Punggul Tahun 2020 Nomor 10).

Dengan Persetujuan Bersama

BADAN PERMUSYAWARATAN DESA PUNGGUL

dan

PERBEKEL PUNGGUL

MEMUTUSKAN :

Menetapkan : PERATURAN DESA PUNGGUL TENTANG RENCANA PEMBANGUNAN JANGKA MENENGAH (RPJM) DESA PUNGGUL TAHUN 2021 – 2027

BAB I

KETENTUAN UMUM

Pasal 1

Dalam Peraturan Desa ini yang dimaksud dengan :

1. Desa adalah desa dan desa adat atau yang disebut dengan nama lain, selanjutnya disebut Desa, adalah kesatuan masyarakat hukum yang memiliki batas wilayah yang berwenang untuk mengatur dan mengurus urusan pemerintahan, kepentingan masyarakat setempat berdasarkan prakarsa masyarakat, hak asal usul, dan/atau hak tradisional yang diakui dan dihormati dalam sistem pemerintahan Negara Kesatuan Republik Indonesia.

2. Desa adalah Desa Punggul.
3. Perbekel adalah Perbekel Punggul.
4. Kewenangan Desa adalah kewenangan yang dimiliki Desa meliputi kewenangan di bidang penyelenggaraan Pemerintahan Desa, pelaksanaan Pembangunan Desa, Pembinaan Kemasyarakatan Desa, dan Pemberdayaan Masyarakat Desa berdasarkan prakarsa masyarakat, hak asal usul dan adat istiadat Desa.
5. Pemerintahan Desa adalah penyelenggaraan urusan pemerintahan dan kepentingan masyarakat setempat dalam sistem pemerintahan Negara Kesatuan Republik Indonesia.
6. Pemerintah Desa adalah kepala Desa atau yang disebut dengan nama lain dibantu perangkat Desa sebagai unsur penyelenggara Pemerintahan Desa.
7. Badan Permasyarakatan Desa atau yang disebut dengan nama lain adalah lembaga yang melaksanakan fungsi pemerintahan yang anggotanya merupakan wakil dari penduduk Desa berdasarkan keterwakilan wilayah dan ditetapkan secara demokratis.
8. Musyawarah Desa atau yang disebut dengan nama lain adalah musyawarah antara Badan Permasyarakatan Desa, Pemerintah Desa, dan unsur masyarakat yang diselenggarakan oleh Badan Permasyarakatan Desa untuk menyepakati hal yang bersifat strategis.
9. Musyawarah Perencanaan Pembangunan Desa atau yang disebut dengan nama lain adalah musyawarah antara Badan Permasyarakatan Desa, Pemerintah Desa, dan unsur masyarakat yang diselenggarakan oleh Pemerintah Desa untuk menetapkan prioritas, program, kegiatan, dan kebutuhan Pembangunan Desa yang didanai oleh Anggaran Pendapatan dan Belanja Desa, swadaya masyarakat Desa, dan/atau Anggaran Pendapatan dan Belanja Daerah Kabupaten/Kota.
10. Peraturan Desa adalah peraturan perundang-undangan yang ditetapkan oleh Kepala Desa setelah dibahas dan disepakati bersama Badan Permasyarakatan Desa.

11. Pembangunan Desa adalah upaya peningkatan kualitas hidup dan kehidupan untuk sebesar-besarnya kesejahteraan masyarakat Desa.
12. Perencanaan pembangunan desa adalah proses tahapan kegiatan yang diselenggarakan oleh pemerintah Desa dengan melibatkan Badan Permusyawaratan Desa dan unsur masyarakat secara partisipatif guna pemanfaatan dan pengalokasian sumber daya desa dalam rangka mencapai tujuan pembangunan desa.
13. Pembangunan Partisipatif adalah suatu sistem pengelolaan pembangunan di desa dan kawasan perdesaan yang dikoordinasikan oleh kepala Desa dengan mengedepankan kebersamaan, kekeluargaan, dan
14. SDGs Desa adalah upaya terpadu Pembangunan Desa untuk percepatan pencapaian tujuan pembangunan berkelanjutan.
15. Pendataan Desa adalah proses penggalian, pengumpulan, pencatatan, verifikasi dan validasi data SDGs Desa, yang memuat data objektif kewilayahan dan kewargaan Desa berupa aset dan potensi aset Desa yang dapat didayagunakan untuk pencapaian tujuan Pembangunan Desa, masalah ekonomi, sosial, dan budaya yang dapat digunakan sebagai bahan rekomendasi penyusunan program dan kegiatan Pembangunan Desa, serta data dan informasi terkait lainnya yang menggambarkan kondisi objektif Desa dan masyarakat Desa.
16. Sistem Informasi Desa adalah sistem pengolahan data kewilayahan dan data kewargaan di Desa yang disediakan Kementerian Desa, Pembangunan Daerah Tertinggal, dan Transmigrasi serta dilakukan secara terpadu dengan mendayagunakan fasilitas perangkat lunak dan perangkat keras, jaringan, dan sumber daya manusia untuk disajikan menjadi informasi yang berguna dalam peningkatan efektivitas dan efisiensi pelayanan publik serta dasar perumusan kebijakan strategis Pembangunan Desa.

17. Peta Jalan SDGs Desa adalah dokumen rencana yang memuat kebijakan strategis dan tahapan pencapaian SDGs Desa sampai dengan tahun 2030.
18. Rencana Pembangunan Jangka Menengah Desa yang selanjutnya disebut RPJM Desa adalah dokumen perencanaan kegiatan Pembangunan Desa untuk jangka waktu 6 (enam) tahun.
19. Rencana Kerja Pemerintah Desa yang selanjutnya disebut RKP Desa adalah dokumen penjabaran dari RPJM Desa untuk jangka waktu 1 (satu) tahun.
20. Daftar Usulan RKP Desa adalah penjabaran RPJM Desa yang menjadi bagian dari RKP Desa untuk jangka waktu 1 (satu) tahun yang akan diusulkan Pemerintah Desa kepada pemerintah daerah kabupaten/kota melalui mekanisme perencanaan pembangunan daerah.
21. Aset Desa adalah barang milik Desa yang berasal dari kekayaan asli Desa, dibeli atau diperoleh atas beban anggaran pendapatan dan belanja Desa, atau perolehan hak lain yang sah.
22. Potensi Aset Desa adalah segala potensi Desa yang meliputi sumber daya alam dan lingkungan hidup, sumber daya manusia, sumber daya sosial dan budaya, sumber daya ekonomi, dan sumber daya lainnya yang dapat diakses, dikembangkan, dan/atau diubah oleh Desa menjadi sumber daya pembangunan yang dimiliki atau menjadi Aset Desa, dikelola, diolah, dimanfaatkan, dan dipergunakan bagi kesejahteraan bersama masyarakat Desa.
23. Anggaran Pendapatan dan Belanja Desa yang selanjutnya disebut APB Desa adalah rencana keuangan tahunan Pemerintahan Desa.
24. Lembaga Kemasyarakatan Desa atau disebut dengan nama lain adalah lembaga yang dibentuk oleh masyarakat sesuai dengan kebutuhan dan merupakan mitra Pemerintah Desa dalam memberdayakan masyarakat Desa.

25. Pelaksana Kegiatan adalah pelaksana kegiatan Pembangunan Desa dan Pemberdayaan Masyarakat Desa, terdiri dari unsur perangkat Desa, Lembaga Kemasyarakatan Desa, dan unsur masyarakat.
26. Pendampingan Desa adalah upaya meningkatkan kapasitas, efektivitas, dan akuntabilitas pemerintahan Desa, Pembangunan Desa, Pemberdayaan Masyarakat Desa, pembentukan dan pengembangan badan usaha milik Desa dan/atau badan usaha milik Desa bersama, peningkatan sinergitas program dan kegiatan Desa, dan kerja sama Desa untuk mendukung pencapaian SDGs Desa.
27. Kader Pemberdayaan Masyarakat Desa adalah anggota masyarakat Desa yang memiliki prakarsa dan/atau yang dipilih oleh Desa untuk menumbuhkan, mengembangkan, dan menggerakkan prakarsa, partisipasi, swadaya, dan gotong royong di kalangan masyarakat Desa.
28. Badan Usaha Milik Desa, yang selanjutnya disebut BUM Desa, adalah badan hukum yang didirikan oleh Desa dan/atau bersama Desa-Desa guna mengelola usaha, memanfaatkan aset, mengembangkan investasi dan produktivitas, menyediakan jasa pelayanan, dan/atau menyediakan jenis usaha lainnya untuk sebesarbesarnya kesejahteraan masyarakat Desa.
29. Pihak Ketiga adalah lembaga swadaya masyarakat, perguruan tinggi, organisasi kemasyarakatan, atau perusahaan, yang sumber keuangan dan kegiatannya tidak berasal dari anggaran pendapatan dan belanja negara, anggaran pendapatan dan belanja daerah provinsi, anggaran pendapatan dan belanja daerah kabupaten/kota, dan/atau APB Desa.

BAB II KEDUDUKAN

Pasal 2

- (1) RPJM Desa Punggul Tahun 2021 - 2027 disusun berdasarkan visi, misi, dan program Perbekel terpilih Tahun 2021 - 2027.
- (2) RPJM Desa Punggul Tahun 2021 - 2027 sebagaimana dimaksud pada ayat (1) berkedudukan sebagai dokumen perencanaan pembangunan Desa Tahun 2021 - 2027 serta menjadi pedoman dalam penyusunan RKP Desa setiap tahun.

BAB III SISTEMATIKA RPJM Desa Punggul TAHUN 2021 - 2027

Pasal 3

RPJM Desa Punggul Tahun 2021 - 2027 disusun dengan sistematika sebagai berikut :

Kata Pengantar

Daftar Isi

Bab I : Pendahuluan

- 1.1. Latar Belakang
- 1.2 Landasan Hukum
- 1.3. Maksud dan Tujuan
- 1.3 Manfaat

Bab II : Profil Desa

- 2.1. Sejarah Desa
- 2.2. Peta dan Kondisi Desa
- 2.3. Kelembagaan Desa
- 2.4. Struktur Pemerintah Desa Dan Kelembagaan Desa
- 2.5. Masalah dan Potensi

Bab III : Proses Penyusunan RPJM Desa

- 3.1. Pengkajian Desa
- 3.2. Musyawarah Desa RPJM Desa

Bab IV : Visi, Misi dan Program Indikatif (enam tahun)

4.1. Visi Desa

4.2. Misi Desa

4.3. Arah Kebijakan dan Prioritas Pembangunan
Desa

4.4. Prioritas Pembangunan Desa Punggul Tahun
2021 - 2027

4.5. Strategi Pencapai Program Prioritas
Pembangunan Desa

Bab V : Penutup

Lampiran :

1. Peta Sosial Desa.
2. Tabel (Matriks) Program/Kegiatan enam Tahun
3. Berita Acara dan Daftar Hadir
4. SK (Surat Keputusan) Tentang pengesahan dokumen RPJM
Desa

Pasal 4

RPJM Desa Punggul Tahun 2021 - 2027 sebagaimana dimaksud dalam Pasal 3, selengkapnya disajikan dalam Lampiran yang merupakan bagian tidak terpisahkan dari Peraturan Desa ini.

BAB IV

KETENTUAN PENUTUP

Pasal 5

Seluruh perencanaan pembangunan Desa yang disusun setelah berlakunya Peraturan Desa ini harus berpedoman pada RPJM Desa Punggul Tahun 2021 - 2027 berdasarkan Peraturan Desa ini.

Pasal 6

- (1) Peraturan Desa ini mulai berlaku pada ditetapkan;
- (2) Agar setiap orang mengetahuinya, memerintahkan pengundangan Peraturan Desa ini dengan penempatannya dalam Lembaran Desa Punggul.

Ditetapkan di Punggul
pada tanggal 25 Mei 2021

PERBEKEL PUNGGUL



Diundangkan di Punggul
pada tanggal 25 Mei 2021
Sekretaris Desa Punggul



I GUSTI NGURAH LANANG OKA

LEMBARAN DESA PUNGGUL TAHUN 2021 NOMOR 08

**BERITA ACARA
RAPAT BERSAMA ANTARA PEMERINTAH DESA DAN BPD
DESA PUNGGUL, KECAMATAN ABIANSEMAL,
KABUPATEN BADUNG**

Pada hari ini Selasa Tanggal Dua Puluh Lima Bulan Mei Tahun Dua Ribu Dua Puluh Satu bertempat di Ruang Rapat Perbekel Punggul, Kecamatan Abiansemal, Kabupaten Badung, telah dilaksanakan rapat bersama antara Pemerintah Desa dan Badan Permusyawaratan Desa Punggul yang dimulai pukul 09.00 Wita sampai dengan pukul 12.00 Wita membahas Rancangan Peraturan Desa tentang Rencana Pembangunan Jangka Menengah (RPJM) Desa Punggul, Kecamatan Abiansemal, Kabupaten Badung.

Dalam rapat tersebut dihadiri oleh Perbekel Desa Punggul dan Perangkat Desa Punggul serta Badan Permusyawaratan Desa Punggul sebagaimana dalam daftar hadir terlampir. Setelah melalui Pembahasan dan diskusi maka telah diperoleh kata sepakat. BPD Desa Punggul dapat Menyetujui Rancangan Peraturan Desa tentang Rencana Pembangunan Jangka Menengah (RPJM) Desa Punggul, Kecamatan Abiansemal, Kabupaten Badung untuk ditetapkan menjadi Peraturan Desa.

Demikian berita acara ini kami buat untuk dapat dipergunakan sebagaimana mestinya.

Ketua BPD Punggul



IGUSTI NOURAH DWI KUNIARSA



Perbekel Punggul



KADEK SUKARMA, SM.



KATA PENGANTAR

Puji syukur kehadapan Ida Sang Hyang Widhi Wasa setelah melalui proses pengkajian keadaan desa di setiap Banjar dan kelompok sampai dengan musyawarah desa, tim penyusun yang terdiri dari Perbekel, Sekretaris Desa, LPM, Perangkat Desa, Wakil Masyarakat dan BPD Punggul telah berhasil membahas dan menyepakati Dokumen RPJMDesa Punggul Tahun 2021-2027.

RPJMDesa adalah bagian dari perencanaan seluruh warga masyarakat Desa Punggul yang menginginkan masa depan desa yang lebih baik di segala bidang. Mimpi desa akan menjadi kenyataan ketika dimulai dengan perencanaan yang matang dan disertai kerja keras dan usaha untuk mewujudkannya. Meskipun banyak kekurangan dalam penyusunan dokumen RPJMDesa tetapi dokumen ini sudah cukup mewakili aspirasi dari seluruh lapisan masyarakat karena disusun dengan prinsip lengkap, cermat, sistematis, partisipatif dan terbuka.

Ucapan terimakasih kami sampaikan kepada semua pihak yang telah membantu Tim Penyusun dalam proses penyusunan RPJMDesa ini sesuai dengan tahapan-tahapan yang diatur dalam UU Nomor 6 Tahun 2014 tentang Desa, Peraturan Pemerintah Nomor 43 Tahun 2014 tentang Peraturan Pelaksanaan UU Nomor 6 Tahun 2014 tentang Desa dan permendagri No 114 Tahun 2014 tentang Pedoman Pembangunan Desa serta Peraturan Menteri Desa, Pembangunan Daerah Tertinggal, Dan Transmigrasi Nomor 21 Tahun 2020 tentang Pedoman Umum Pembangunan Desa dan Pemberdayaan Masyarakat Desa.

Harapan kami semoga Dokumen ini bisa menjadi landasan pijak dalam melaksanakan proses Pembangunan di Desa Punggul, Kecamatan Abiansemal, Kabupaten Badung dan semoga seluruh Rencana Pembangunan yang tersusun dalam dokumen RPJMDes ini bisa terealisasi sesuai dengan yang di cita-citakan masyarakat Desa Punggul.

Punggul, 25 Mei 2021
Perbekel Punggul



Kadek Sukarma, SM

DAFTAR ISI

COVER

PERATURAN DESA TENTANG RPJM DESA

KATA PENGANTAR

DAFTAR ISI

| | | | |
|----------------|----------|---|----|
| BAB I | : | PENDAHULUAN | |
| | | 1.1. Latar Belakang | 1 |
| | | 1.2. Dasar Hukum | 2 |
| | | 1.3. Maksud Dan Tujuan | 4 |
| | | 1.4. Manfaat | 4 |
| BAB II | : | PROFIL DESA | |
| | | 2.1. Sejarah Desa | 5 |
| | | 2.2. Peta dan Kondisi Desa | 8 |
| | | 2.3. Kelembagaan Desa | 12 |
| | | 2.4. Struktur Pemerintah Desa Dan Kelembagaan Desa | 13 |
| | | 2.5. Masalah dan Potensi | 21 |
| BAB III | : | PROSES PENYUSUNAN RPJM DESA | |
| | | 3.1. Pengkajian Desa | 35 |
| | | 3.2. Musyawarah Desa RPJM Desa | 36 |
| BAB IV | : | VISI, MISI DAN PROGRAM INDIKATIF (ENAM TAHUN) | |
| | | 4.1. Visi Desa | 39 |
| | | 4.2. Misi Desa | 40 |
| | | 4.3. Arah Kebijakan dan Prioritas Pembangunan Desa | 40 |
| | | 4.4. Prioritas Pembangunan Desa Punggul Tahun 2021 – 2027 | 48 |
| | | 4.5. Strategi Pencapai Program Prioritas Pembangunan Desa | 52 |
| BAB V | : | PENUTUP | |

LAMPIRAN – LAMPIRAN:

- 1. Peta Sosial Desa**
- 2. Tabel (Matriks) Program/ Kegiatan enam Tahun**
- 3. Berita Acara dan Daftar Hadir**
- 4. SK (Surat Keputusan) Tentang pengesahan dokumen RPJM Desa**

BAB I

PENDAHULUAN

1.1. LATAR BELAKANG

Bahwa berdasarkan Undang-undang Nomor 6 tahun 2014 tentang Desa, (Lembaran Negara Republik Indonesia Tahun 2014 Nomor 7) peraturan Pemerintah Republik Indonesia Nomor 43 tahun 2014 tentang Peraturan pelaksanaan Undang-undang Nomor 6 Tahun 2014 tentang Desa Peraturan Pemerintah Republik Indonesia Nomor 60 tahun 2014 tentang Dana Desa yang bersumber dari Anggaran Pendapatan dan Belanja Negara, Desa adalah Desa adalah desa dan desa adat atau yang disebut dengan nama lain, selanjutnya disebut Desa, adalah kesatuan masyarakat hukum yang memiliki batas wilayah yang berwenang untuk mengatur dan mengurus urusan pemerintahan, kepentingan masyarakat setempat, berdasarkan prakarsa masyarakat, hak asal-usul, dan /hak tradisional yang diakui dan dihormati dalam sistem Pemerintahan Negara Kesatuan Republik Indonesia.

Landasan Pemikiran dalam pengaturan mengenai desa adalah keanekaragaman, partisipasi, otonomi asli, demokrasi dan pemberdayaan masyarakat.

Berdasarkan pola pemikiran dimaksud, dimana bahwa berwenang mengurus kepentingan masyarakat setempat berdasarkan asal-usul dan adat istiadat setempat yang diakui dan /atau dibentuk dalam sistem Pemerintahan Nasional dan berada di Kabupaten/Kota, maka sebuah desa diharuskan mempunyai perencanaan yang matang berdasarkan partisipasi dan transparansi serta demokrasi yang berkembang di desa, maka desa diharuskan mempunyai Rencana Pembangunan Jangka Menengah Desa (RPJM Desa) ataupun Rencana Kerja Pemerintah Desa Tahunan (RKP Desa).

RPJM Desa Punggul ini merupakan rencana strategis Desa Punggul untuk mencapai tujuan dan cita-cita desa. RPJM Desa tersebut nantinya akan menjadi dokumen perencanaan yang akan menyesuaikan perencanaan tingkat Kabupaten/Kota. Spirit ini apabila dapat dilaksanakan dengan baik maka kita

akan memiliki sebuah perencanaan yang memberi kesempatan kepada desa untuk melaksanakan kegiatan perencanaan pembangunan yang lebih sesuai dengan prinsip-prinsip Pemerintahan yang baik (*Good Government*) seperti partisipatif, transparan dan akuntabilitas.

1.2. LANDASAN HUKUM

1. Undang-Undang Nomor 69 Tahun 1958 tentang Pemebentukan Kab. BadungTingkat II dalam Wilayah Daerah-daerah Tingkat I Bali, Nusa Tenggara Barat dan Nusa Tenggara Timur (Lembaran Negara Tahun 1958 Nomor 122, Tambahan Lembaran Negara Nomor 1655);
2. Undang-Undang Nomor 6 Tahun 2014 tentang Desa (Lembaran Negara Republik Indonesia Tahun 2014 Nomor 7, Tambahan Lembaran Negara Republik Indonesia Nomor 5495);
3. Undang-Undang Nomor 23 Tahun 2014 tentang Pemerintahan Daerah (Lembaran Negara Republik Indonesia Tahun 2014 Nomor 244, Tambahan Lembaran Negara Republik Indonesia Nomor 5587) sebagaimana telah diubah beberapa kali terakhir dengan Undang Undang Nomor 9 Tahun 2015 tentang Perubahan Kedua Atas Undang-Undang Nomor 23 Tahun 2014 tentang Pemerintahan Daerah (Lembaran Negara Republik Indonesia Tahun 2015 Nomor 58, Tambahan Lembaran Negara Republik Indonesia Nomor 5679);
4. Peraturan Pemerintah Nomor 43 Tahun 2014 tentang Peraturan Pelaksanaan Undang Undang Nomor 6 tahun 2014 tentang Desa (Lembaran Negara Republik Indonesia Tahun 2014 Nomor 123, Tambahan Lembaran Negara Republik Indonesia Nomor 5539) sebagaimana telah diubah dengan Peraturan Pemerintah Nomor 47 Tahun 2015 tentang Perubahan Atas Peraturan Pemerintah Nomor 43 Tahun 2014 tentang Peraturan Pelaksanaan Undang Undang Nomor 6 tahun 2014 tentang Desa (Lembaran Negara Republik Indonesia Tahun 2015 Nomor 157, Tambahan Lembaran Negara Republik Indonesia Nomor 5717);
5. Peraturan Menteri Dalam Negeri Nomor 1 Tahun 2014 tentang Pembentukan Produk Hukum Daerah (Berita Negara Republik Indonesia Tahun 2014 Nomor 32);
6. Peraturan Menteri Dalam Negeri Nomor 111 Tahun 2014 tentang Pedoman Teknis Peraturan Di Desa (Berita Negara Republik Indonesia Tahun 2014 Nomor 2091);
7. Peraturan Menteri Dalam Negeri Nomor 114 Tahun 2014 tentang Pedoman Pembangunan Desa (Berita Negara Republik Indonesia Tahun 2014 Nomor 2094);

8. Peraturan Menteri Dalam Negeri Nomor 1 Tahun 2016 tentang Pengelolaan Aset Desa;
9. Peraturan Menteri Dalam Negeri Nomor 20 Tahun 2018 tentang Pengelolaan Keuangan Desa (Berita Negara Republik Indonesia Tahun 2018 Nomor 611);
10. Peraturan Menteri Desa, Pembangunan Daerah Tertinggal, dan Transmigrasi Nomor 16 Tahun 2019 tentang Musyawarah Desa (Berita Negara Republik Indonesia Tahun 2019 Nomor 1203);
11. Peraturan Menteri Desa, Pembangunan Daerah Tertinggal, dan Transmigrasi Nomor 19 Tahun 2020 tentang Perubahan Atas Peraturan Menteri Desa, Pembangunan Daerah Tertinggal, Dan Transmigrasi Nomor 18 Tahun 2019 Tentang Pedoman Umum Pendampingan Masyarakat Desa (Berita Negara Republik Indonesia Tahun 2020 Nomor 1569);
12. Peraturan Menteri Desa, Pembangunan Daerah Tertinggal, dan Transmigrasi Nomor 21 Tahun 2020 tentang Pedoman Umum Pembangunan Desa dan Pemberdayaan Masyarakat Desa (Berita Negara Republik Indonesia Tahun 2020 Nomor 1633);
13. Keputusan Gubernur Bali Nomor 4 Tahun 2004 tentang Pengembalian Peristilahan sebutan Perbekel, Dusun dan Kepala Dusun;
14. Peraturan Daerah Kabupaten Badung Nomor 9 Tahun 2015 tentang Penetapan Desa (Lembaran Daerah Kabupaten Badung Tahun 2015 Nomor 9, Tambahan Lembaran Daerah Kabupaten Badung Nomor 7);
15. Peraturan Daerah Kabupaten Badung Nomor 1 Tahun 2016 tentang Pembentukan Produk Hukum Desa (Lembaran Daerah Kabupaten Badung Tahun 2015 Nomor 1, Tambahan Lembaran Daerah Kabupaten Badung Nomor 1);
16. Peraturan Daerah Kabupaten Badung Nomor 13 Tahun 2016 Tentang Rencana Pembangunan Jangka Menengah Daerah Semesta Berencana Kabupaten Badung Tahun 2016 – 2021;
17. Peraturan Bupati Badung Nomor 44 Tahun 2016 tentang Struktur Organisasi dan Tata Kerja Pemerintah Desa (Berita Daerah Kabupaten Badung Tahun 2016 Nomor 44);
18. Peraturan Bupati Nomor 30 Tahun 2018 Tentang Daftar Kewenangan Desa Berdasarkan Hak Asal Usul dan Kewenangan Lokal Berskala Desa (Berita Daerah Kabupaten Badung Nomor 30 Tahun 2018);

19. Peraturan Bupati Nomor 30 Tahun 2019 Tentang Pengelolaan Keuangan Desa (Berita Daerah Kabupaten Badung Tahun 2019 Nomor 30);
20. Peraturan Desa Punggul Nomor 10 Tahun 2020 Tentang Kewenangan Desa berdasarkan Hak Asal-Usul dan Kewenangan Lokal berskala Desa (Lembaran Desa Punggul Tahun 2020 Nomor 10).

1.3. Maksud dan Tujuan

1.3.1. Maksud

Penyusunan Rencana Pembangunan Desa dimaksudkan sebagai pedoman umum dan arahan kebijakan pembangunan desa dalam penyelenggaraan pemerintahan dan pembangunan yang terintegrasi. Secara umum tujuan penyusunan Rencana Pembangunan Desa adalah untuk mewujudkan visi dan mengemban misi Desa Punggul demi terwujudnya kehidupan masyarakat yang mandiri dan sejahtera.

1.3.2. Tujuan

- a. Mewujudkan perencanaan pembangunan desa sesuai dengan kebutuhan masyarakat dan keadaan setempat;
- b. Menciptakan rasa memiliki dan tanggungjawab masyarakat terhadap program pembangunan di desa;
- c. Memelihara dan mengembangkan hasil - hasil pembangunan di desa; dan
- d. Menumbuh kembangkan dan mendorong peran serta masyarakat dalam pembangunan di desa.

1.4. Manfaat

1. Merumuskan rencana pembangunan desa yang sesuai dengan kebutuhan masyarakat dan keadaan setempat.
2. Merumuskan arah tujuan kebijakan dan strategi pembangunan desa.
3. Menyelaraskan rencana kegiatan dan anggaran .
4. Meningkatkan peran serta masyarakat di desa dalam proses pembangunan.
5. Menampung aspirasi kebutuhan masyarakat yang dipadukan dengan program pembangunan dari pemerintah.

BAB II

PROFIL DESA

(GAMBARAN UMUM KONDISI DAN POTENSI DESA)

2.1. Sejarah Desa

Sebelum mengutarakan asal usul Desa Punggul terlebih dahulu kami mohon maaf kepada semua pihak, terutama kepada para Warih Sri Narayana Kresna Kepakisan Dawuh Bale Agung, khususnya warih Ida I Gusti Ngurah Dawuh Sakti yang ada di Puri Punggul, Puri Taman, dan Puri Gerana apabila dalam uraian kami terdapat kesalahan atau ketidakcocokan karena disebabkan oleh keterbatasan kemampuan dalam penyusunan sejarah serta sumber - sumber buku yang dipakai sangat terbatas.

Disamping itu kami menghaturka terimakasih kepada Pengelingsir Puri Punggul yang telah memberi keterangan serta bukti – bukti peninggalan sejarah yang berkaitan dengan Berdirinya Desa Punggul.

“Om Swastyastu”

Atas Asung Kerta Waranugraha Ida Sanghyang Widhi Wasa, semoga kami tidak mendapatkan mara bahaya dan rintangan serta upadrawa dai Ida Betara Betari yang sudah tenang bersemayam dialam sunia menghadap Ida Sang Hyang Parama Wisesa. Semoga beliau berkenan memberikan bimbingan / pewisik suci dalam menyusun Sejarah Desa sehingga dapat dikenang oleh generasi penerus demi keharuman Desa Punggul.

Pada jaman dahulu kurang lebih abad ke- 17 Warih Sri Kresna Kepakisan Dauh Bale Agung yang berkuasa di Abiansemal adalah I Gusti Ngurah Dawuh Sakti yang juga merupakan wilayah Mengwi. Selama beliau berkuasa di Abiansemal masyarakat menunjukkan rasa bakti , selalu menghormati dan tunduk kepada pemerintahan, sehingga keadaan masyarakat di Abiansemal aman dan temtram. Sebagai rasa bakti masyarakat Abiansemal, setiap banjar menghaturkan seorang istri seperti dari banjar meranggi, Baluan, Poh dan Guming. Dalam menjalankan pemerintahan beliau dibantu oleh putranya antara lain : I Gusti Ngurah Made Dawuh, dengan menjalin hubungan dengan tetangga Singasari (Blahkiuh sekarang), yang berkuasa pada saat itu adalah I Gusti Ngurah Agung Singasari. Diceritakan pada saat I Gusti Ngurah Singasari menyerang payangan, beliau meminta bantuan kepada I Gusti Ngurah Dawuh

Sakti dari Abiansemal. Dalam peperangan yang terjadi saat itu sangat dahsyat sekali yang mengakibatkan gugurnya I Gusti Agung Singasari sedangkan I Gusti Dawuh Sakti Kembali ke Abiansemal dalam keadaan Selamat.

Keadaan ini diketahui oleh Kerajaan Mengwi, sehingga timbul rasa tidak percaya, kesal, kecewa kepada I Gusti Ngurah Dawuh Sakti. Sebagai puncak kekesalan tepat pada saat I Gusti Ngurah Dawuh Sakti melaksanakan upacara piodalan 42 hari di Pura Desa Abiansemal timbul ketersinggungan dengan Mengwi gara – gara sambungan ayam sehingga terjadilah perang yang sangat dahsyat. Dengan pasukan dari mengwi antara lain: Kapal, Kaba – kaba, Lukluk menyerang Abiansemal sehingga perangpun terjadi disekitar Puri Abiansemal. Kemudian bergeser sampai timur laut sampai wilayah Geriya Subuk Abiansemal. Dalam perang tersebut banyak rakyat yang meninggal sampai darah banyak yang bergenang (makembengan), sehingga tempat tersebut sampai saat ini dikenal dengan Sema / Setra Kembengan. Untuk menghindari semakin banyaknya masyarakat meninggal maka I Gusti Ngurah Dawuh Sakti menyerahkan diri dengan memberi tahu pusat kematian beliau, sehingga gugurlah beliau sebagai seorang kesatria dalam menyelamatkan masyarakat Abiansemal dari kebrutalan Mengwi.

Selanjutnya Putra – putra beliau antara lain I Gusti Ngurah Made Dawuh dan I Gusti Nyoman Dawuh sebelum meninggalkan Abiansemal sempat menitipkan dan menyerahkan untuk dijaga keutuhan Pura Batur Kepada I Gusti Tan Kaur selama beliau belum kembali dari perantauan menuju daerah Padang Tegal Ubud Gianyar.

Atas seijin Raja Sukawati I Gusti Ngurah Made Dawuh bersama saudaranya membuat tempat tinggal / Puri di Padang Tegal, yang kemudian dikenal dengan Puri Taman Padang Tegal. Selama di Padang Tegal selalu menunjukkan sikap santun dan hormat kepada siapa saja, terutamanya terhadap Raja Sukawati. Dengan perilaku tersebut I Gusti Ngurah Made Dawuh tidak ada rasa was – was tentang keamanan dan kenyamanan dalam kehidupan, malahan masyarakat di Padang Tegal khususnya Kelompok Padang Kerta menunjukkan rasa bakti kepada I Gusti Ngurah Made Dawuh. Ini dialami selama bertahun – tahun bersama saudaranya, tetapi karena kehendak Maha Kuasa, tiba – tiba timbul rasa saling tidak percaya yang menyebabkan dari pihak Raja Sukawati mengerahkan paramanca, Prajurit secara tiba – tiba pada malam hari yang gelap gulita menyerang I Gusti Ngurah Made Dawuh yang menyebabkan perutnya terluka sampai terurai (embud), dalam keadaan terluka

parah beliau mengambil baju perang untuk menutupi luka dan kemudian dibalut dengan sabuk, dan pada malam itu juga beliau bersama saudaranya meninggalkan Desa Padang Tegal menuju arah barat, karena ingin kembali ke Abiansemal. Namun dalam perjalanan I Gusti Nyoman Dawuh mendapatkan tempat strategis dan tertarik untuk membangun suatu tempat tinggal, maka dibangunlah Puri, yang sampai sekarang dikenal dengan Puri Taman, dengan wilayahnya disebut dengan Desa Taman. Untuk mengingatkan kembali Puri Taman Padang Tegal yang dibangun di Desa Padang Tegal Gianyar. Sedangkan I Gusti Ngurah Made Dawuh melanjutkan perjalanan ke barat sambil menahan rasa sakit akibat tusukan di perut akibat membela kebenaran menghadapi Raja Sukawati. Dengan telah diikat menggunakan baju dan sabuk mampu bertahan sampai mendapatkan tempat beristirahat. Di tempat inilah dibangun tempat / turus lumbung untuk digunakan menaruh pusaka / pajenengan seperti keris, tombak dan yang lainnya.

Mengingat tempat ini kurang nyaman yang diakibatkan setiap malam kedengaran suara – suara gaib / bunyi ngawang – ngawang, maka tempat itu kemudian diberi nama bengawang, sedangkan tempat untuk menaruh senjata / pajenengan, dibangun Pura yang kemudian dikenal dengan Pura Pajenengan. Kemudian I Gusti Ngurah Made Dawuh meninggalkan tempat itu dengan melanjutkan perjalanan ke arah selatan sampai di sebal, namun karena kurang tertarik akhirnya beliau kembali ke utara dan mendapatkan tempat baik untuk dibangun tempat tinggal. Hal ini diketahui oleh Raja Mengwi, dan oleh raja diresmikan tempat itu dibangun sebuah desa yang diberinama Desa Punggul. Dengan puri punggul yang mana dapat diartikan bahwa Desa Punggul berasal dari kata Punggel atau pemberian Raja Mengwi yang dipotong yang mana pada awalnya Raja Mengwi memberikan wilayah ke utara sampai Palak Samuan. Namun oleh I Gusti Ngurah Made Dawuh dengan tidak mengurangi rasa hormat kepada Raja Mengwi pemberian Raja tidak seluruhnya diambil namun dipotong/ di punggul diperbatasan Desa Selat. Bagian potongan wilayah yang ditempati disebut dengan Desa Punggul. Dalam perjalanan pengucapan “ E” menjadi “U” sehingga kata Punggel berubah menjadi Punggul.

Adapula versi lain yang menyebutkan bahwa Desa Punggul berasal dari kata Pe – Unggul yang lama kelamaan pengucapannya berubah menjadi Punggul yang artinya I Gusti Ngurah Dawuh Sakti mengalami keunggulan dalam menjalankan kekuasaannya di Abiansemal.

Demikian sekilas berdirinya Desa Punggul, dan demi kesempurnaan, kritik dan saran yang sifatnya konstruktif tetap diharapkan kita semua.

Pucuk Pimpinan di Desa Punggul Dari dulu hingga sekarang yaitu :

| No | Nama | Masa Jabatan |
|----|-------------------------------------|--------------|
| 1. | I Ketut Rempeh | 1992 - 1995 |
| 2. | I Gusti Ngurah Sukarta | 1996 – 2001 |
| 3. | I Gusti Ngurah Putra Ariawan | 2002 – 2007 |
| 4. | I Gusti Ngurah Sukerta | 2008 – 2014 |
| 5. | Kadek Sukarma, S. Kom. | 2014 – 2020 |
| 6. | I Gusti Ngurah Anom Bali Putra, SH. | 2020 - 2021 |
| 7. | Kadek Sukarma, SM. | 2021 - 2027 |

2.2. Peta dan Kondisi Desa



Tofografi Desa Punggul merupakan daerah dataran rendah dengan ketinggian 200 - 300 meter diatas permukaan laut, curah hujan 2,757 mm , suhu udara antara 22-29 derajat celcius, luas wilayah 250 Ha dengan batas-batas wilayah administratif sebagai berikut :

- Sebelah Utara berbatasan dengan : Desa Selat
- Sebelah Timur berbatasan dengan : Desa Bongkasa
- Sebelah Selatan berbatasan dengan : Desa Abiansemal
- Sebelah Barat berbatasan dengan : Desa Blahkiuh

Penggunaan lahan di wilayah Desa Punggul adalah sebagai berikut:

- ❖ Daerah Perkebunan Seluas : 54,36 Ha
- ❖ Daerah Pertanian Persawahan : 101,00 Ha
- ❖ Daerah Tanah Kering : 109,77 Ha
- ❖ Daerah Tanah Perkebunan : 54,36 Ha
- ❖ Untuk Fasilitas Umum (Sekolah, Perkantoran, Pura, Balai Pertemuan dan yang lainnya) : 11,43 Ha

Jalan di Desa Punggul terdiri dari :

- Jalan Kabupaten Badung 2 Km dengan kondisi beraspal hotmix
- Jalan desa dan Gang/Jalan Banjar 8,6 km dengan kondisi jalan beton/paving
- Jalan Desa Adat/Subak 2,5 Km

Desa Punggul merupakan bagian dari Kecamatan Abiansemal, wilayah Kabupaten Badung bagian utara. Jarak menuju Kecamatan Abiansemal 0,50 Km, menuju Pusat Kabupaten Badung 14 Km, dan menuju Ibukota Provinsi 26 Km.

Tabel 2

Orbitasi

| | | | |
|----|-------------------|------------|------------------------|
| No | Dari Desa Punggul | | |
| | Indikator | Jarak (Km) | Waktu tempuh rata-rata |

| | | | |
|---|------------------------------|------|----------|
| 1 | Ke Ibukota Kecamatan | 0,50 | 10 menit |
| 2 | Ke Ibukota Kabupaten/Kota | 14 | 30 menit |
| 3 | Ke Ibukota Provinsi | 26 | 95 menit |

Keadaan Sosial

1. Jumlah Penduduk

Jumlah penduduk Desa Punggul per Maret 2021 adalah sebanyak 3.300 jiwa, terdiri dari 1.621 jiwa penduduk Laki-laki dan 1.679 jiwa penduduk Perempuan dan jumlah KK : 935.

2. Klasifikasi jumlah rumah tangga / kepala keluarga per Banjar :

- Banjar Dinas Teguan : KK 216
- Banjar Dinas Padang : KK 224
- Banjar Dinas Tengah : KK 243
- Banjar Dinas Trinadi : KK 110
- Banjar Dinas Kelodan : KK 142

3. Tingkat pendidikan masyarakat

Struktur penduduk menurut pendidikan menunjukkan kualitas Sumber Daya Manusia sebagai modal dasar pembangunan yang diklasifikasikan adalah sebagai berikut :

- a. Pernah bersekolah / tidak tamat SD : 0 Orang
- b. Usia Sedang Sekolah (7 s/d 18 tahun) : 585 Orang
- c. Usia Taman Kanak-kanak : 84 Orang
- d. Tamat SD : 765 Orang
- e. Tamat SMP : 432 Orang
- f. Tamat SLTA : 895 Orang

- | | |
|---------------------------------|-------------|
| g. Pendidikan Diploma / Akademi | : 107 Orang |
| h. Pendidikan Sarjana | : 123 Orang |

4. Struktur penduduk menurut mata pencaharian

- | | |
|-------------------------------|-------------|
| - Pegawai Negeri Sipil | : 58 orang |
| - TNI / Polri | : 12 orang |
| - Pegawai swasta/BUMN | : 261 orang |
| - Pensiunan PNS / TNI / Polri | : 14 orang |
| - Buruh | : 489 orang |
| - Pedagang | : 7 orang |
| - Petani | : 678 orang |
| - Peternak | : 280 orang |
| - Jasa | : 49 orang |

5. Struktur penduduk menurut agama / penganut kepercayaan :

- | | |
|----------------------------|---------------|
| - Penganut agama Hindu | : 3.300 orang |
| - Penganut agama Islam | : - orang |
| - Penganut agama Katolik | : - orang |
| - Penganut agama Protestan | : - orang |
| - Penganut agama Budha | : - orang |
| - Penganut Kong Hu Cu | : - orang |
| - Penganut kepercayaan | : - orang |

6. Struktur Budaya

Kebudayaan daerah di Desa Punggul tidak terlepas dari Agama Hindu dengan konsep “Tri Hita Karana” (hubungan yang selaras, seimbang dan serasi antara manusia dengan Tuhannya, manusia dengan manusia dan manusia dengan lingkungannya).

5. Keadaan Ekonomi

Perekonomian Masyarakat cukup berjalan lancar karena ditopang oleh Lembaga Keuangan yang ada di Desa sehingga mampu menjalankan roda perekonomian masyarakat menengah kebawah. Adapun Lembaga Keuangan yang ada di Desa Punggul:

- LPD Desa Adat Punggul : 1 buah
- Koperasi Sari Parta Sedana : 1 buah
- Koperasi Lingga Sedana : 1 buah
- Koperasi Padang Sari Sedana : 1 buah
- Gapokta : 1 buah

2.3. Kelembagaan Desa :

2.3.1. Pembagian Wilayah Desa

A. Jumlah Banjar Dinas

Secara administratif Desa Punggul terdiri dari 5 Banjar yang masing-masing dikepalai oleh seorang Kelian Banjar sebagaimana tersebut dibawah ini:

1. Banjar Teguan
2. Banjar Padang
3. Banjar Tengah
4. Banjar Trinadi
5. Banjar Kelodan

B. Jumlah Desa Adat

1. Desa Adat Punggul

C. Jumlah Subak

1. Subak Yeh Seballi
2. Subak Yeh Tegeh Kawan
3. Subak Yeh Tegeh Kangin
4. Subak Yeh Punggul
5. Subak Abian Eka Sari Guna Karya

2.4. STRUKTUR PEMERINTAH DESA DAN KELEMBAGAAN DESA

Struktur kelembagaan di Desa Punggul disamping kelembagaan administratif Pemerintahan Desa dan Kelembagaan Adat dari Banjar Adat, juga kelembagaan yang muncul atau yang didorong keberadaannya dari motif ekonomi, budaya, kesehatan, pendidikan dan sosial politik.

Kelembagaan dari pemerintahan Desa antara lain, Pemerintah Desa, BPD, PKK Desa, PKK Banjar, dari sisi ekonomi misalnya koperasi banjar, LPD, kelompok usaha kecil, kelompok tani, kelompok ternak, Gapoktan dan yang lainnya. Dari sisi pendidikan seperti komite sekolah, persatuan guru-guru dan yang lainnya. Dari sisi kesehatan seperti posyandu, Desa Siaga Aktif, Kader Lansia. Dari sisi budaya seperti sekaa gong, sekaa santi, sekaa teruna dan yang lainnya. Dari sisi sosial dan politik seperti karang taruna.

A. STRUKTUR ORGANISASI PEMERINTAH DESA

A. STRUKTUR ORGANISASI PEMERINTAH DESA

Perbekel dan perangkat Desa Punggul sebagai unsur penyelenggara urusan pemerintahan, pembangunan dan kemasyarakatan di tingkat Desa yaitu:

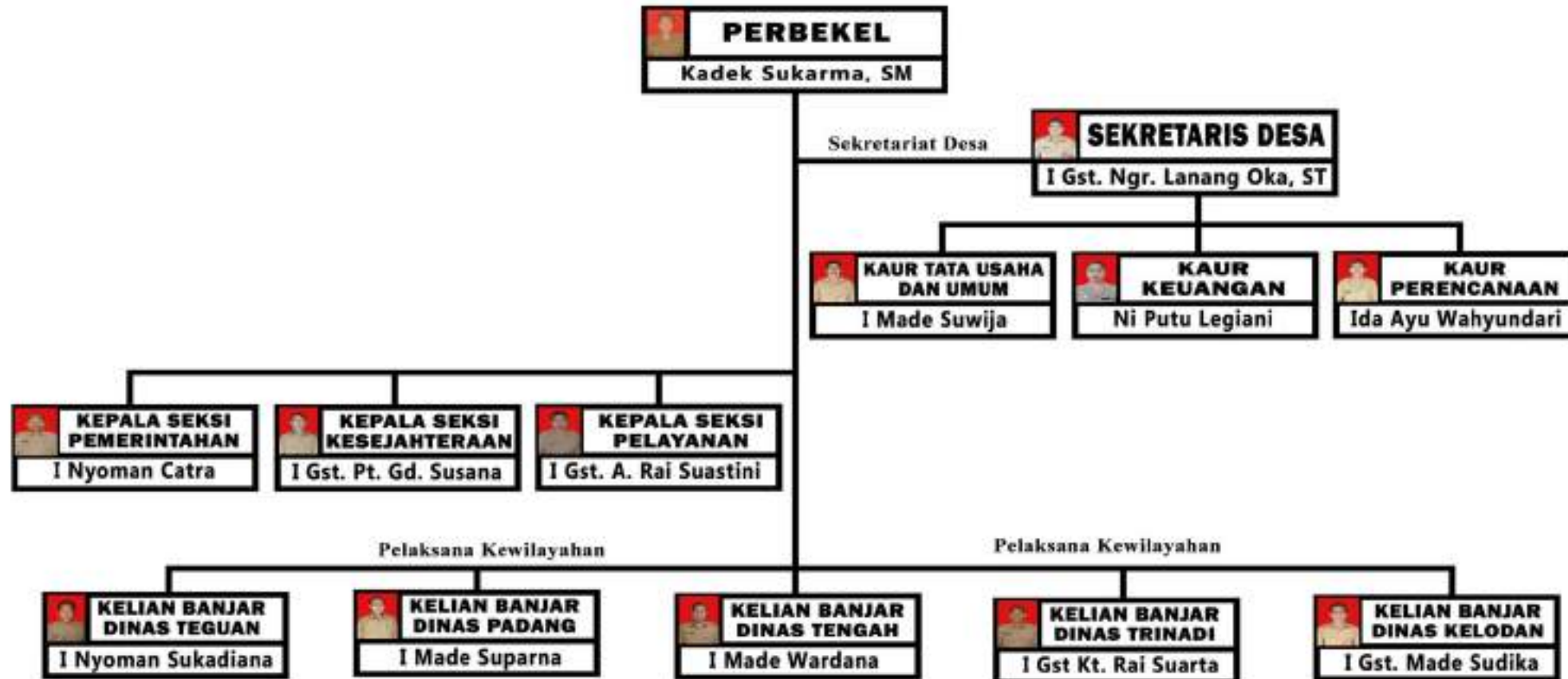

B. ORGANISASI KELEMBAGAAN

Lembaga kemasyarakatan yang tumbuh dan berkembang di masyarakat Desa Punggul merupakan mitra kerja dari Pemerintah Desa dalam melaksanakan pembangunan fisik maupun non fisik di Desa Punggul. Adapun lembaga kemasyarakatan tersebut antara lain:

1. Badan Permusyawaratan Desa (BPD)

Badan Permusyawaratan Desa Punggul beranggotakan 7 orang terdiri dari tokoh dan pemuka masyarakat yang bertugas serta memutuskan kebijaksanaan untuk ditetapkan sebagai Peraturan Desa.

Struktur BPD Punggul yaitu :

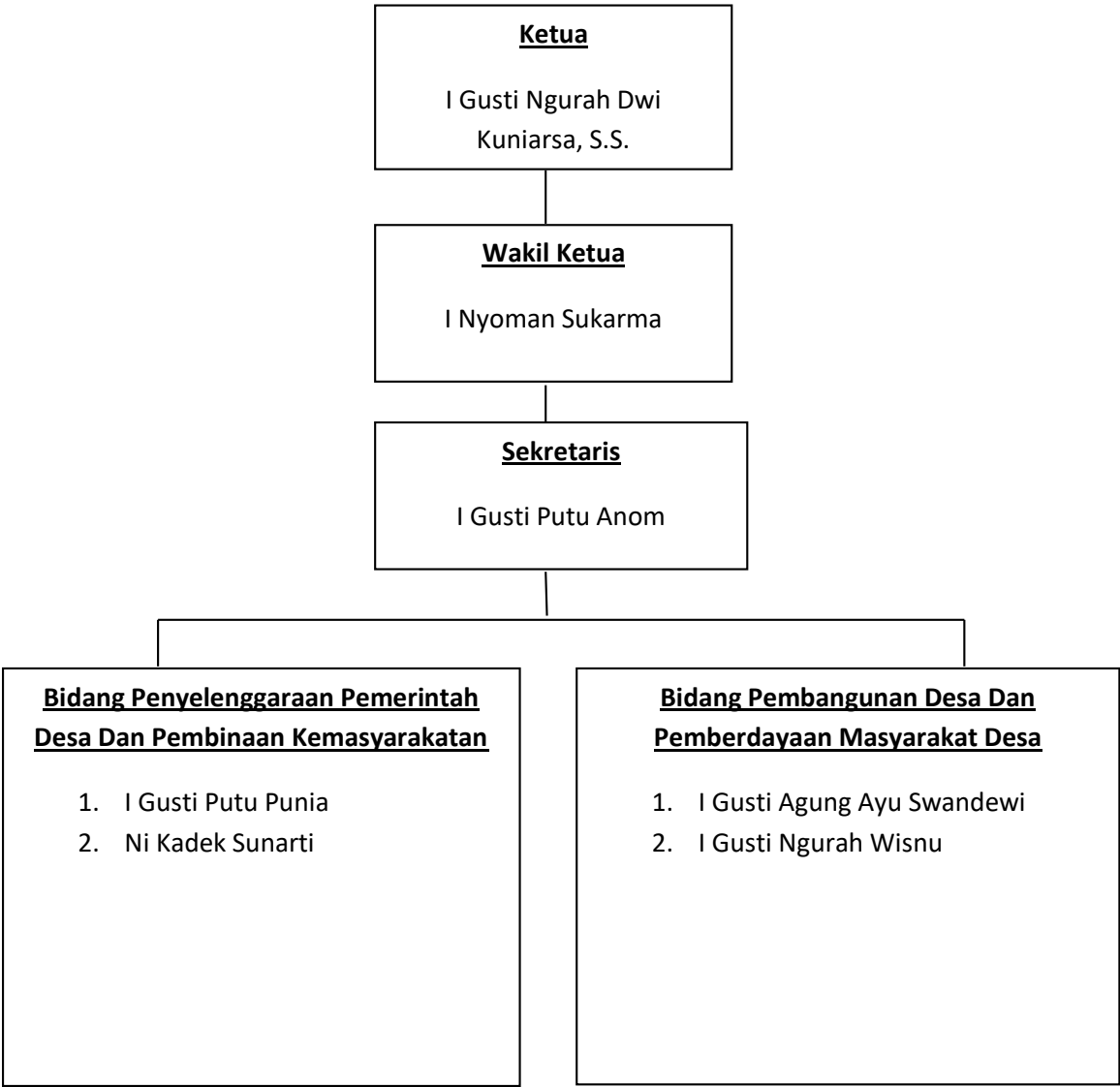

2. Lembaga Pemberdayaan Masyarakat Desa (LPM)

Lembaga Kemasyarakatan Desa yang di singkat dengan LPM adalah lembaga masyarakat yang ada di Desa Punggul, beranggotakan 5 orang sebagai wahana partisipasi masyarakat dalam pembangunan yang mendukung

pelaksanaan berbagai kegiatan pemerintah dan prakarsa serta swadaya gotong royong masyarakat dalam segala aspek kehidupan masyarakat dalam rangka mewujudkan ketahanan nasional yang meliputi aspek-aspek Idiologi, Politik Sosial Budaya, Agama serta pertahanan keamanan.

LPM sebagai mitra kerja perbekel dalam hal perencanaan dan pelaksanaan pembangunan serta pemerataan hasil-hasil pembangunan dan menumbuhkan prakarsa dan menggerakan swadaya gotong royong masyarakat, memiliki kedekatan dan ketangguhan yang mengandung kemampuan mengembangkan ketahanan didalam menghadapi mengatasi segala macam tantangan dan hambatan dalam hal pembinaan wilayah.

**Sruktur Lembaga Pemberdayaan Masyarakat (LPM)
Desa Punggul**

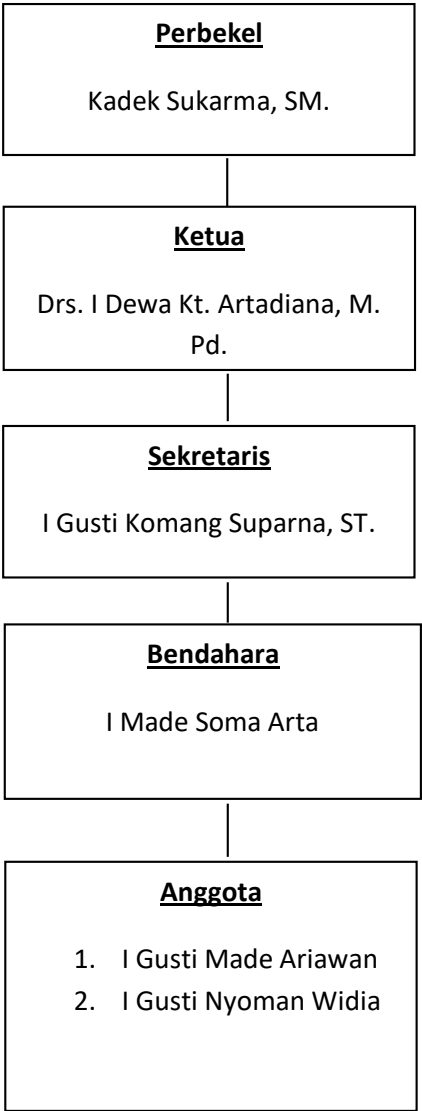

3. Pemberdayaan Kesejahteraan Keluarga (PKK)

Pemberdayaan Kesejahteraan Keluarga adalah gerakan yang tumbuh dari bawah, di mana wanita sebagai motor penggerak untuk membangun keluarga dalam unit atau kelompok terkecil masyarakat dalam menumbuhkan, menghimpun, mengarahkan keluarga guna mewujudkan keluarga sejahtera.

Tujuan PKK adalah membantu pemerintah untuk ikut serta memperbaiki dan membina tata kehidupan keluarga yang dijiwai oleh Pancasila menuju terwujudnya keluarga sejahtera yang dapat keselamatan, ketentraman, ketenangan hidup lahir dan batin.

PKK Desa Punggul yang beranggotakan 33 orang ditetapkan dengan Surat Keputusan Perbekel Desa Punggul Nomor 30 Tahun 2021, dengan susunan pengurus sebagai berikut:

Struktur PKK Desa Punggul yaitu :

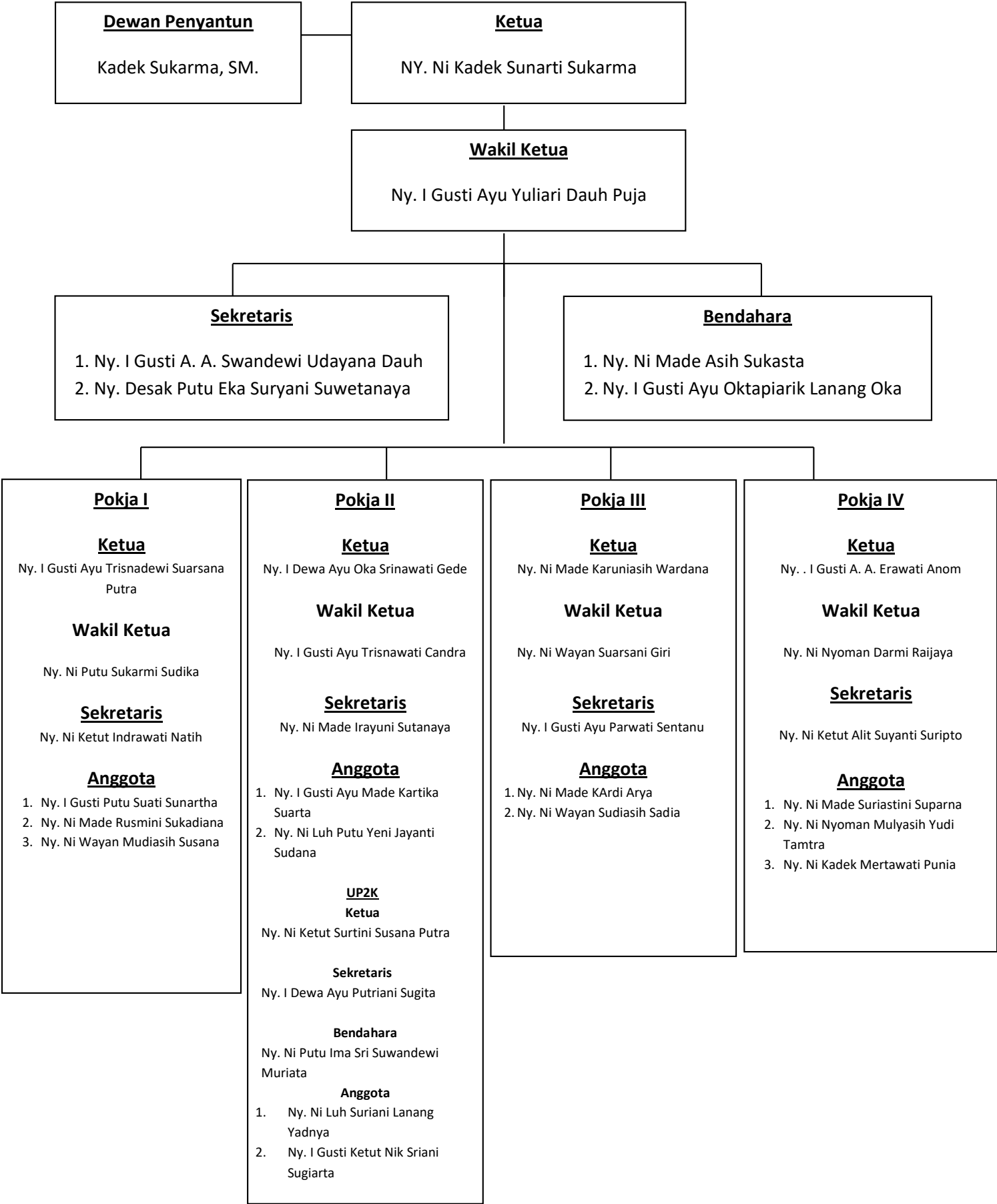

5. Karang Taruna

Karang Taruna Desa Punggul beranggotakan 30 Orang .

Struktur Karang Taruna Indonesia Desa Punggul:

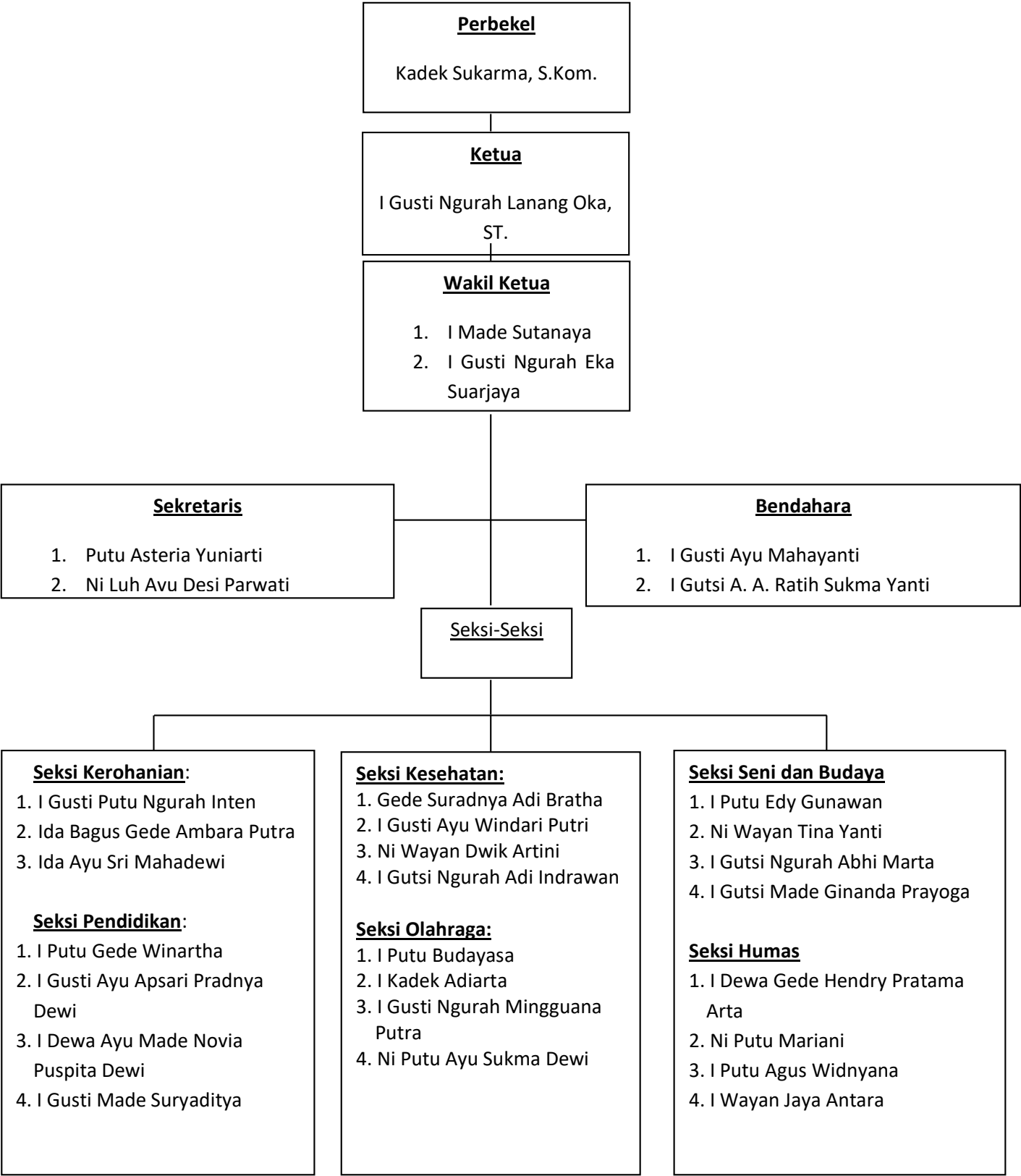

6. Linmas

Sebagai salah satu upaya untuk ikut melaksanakan siskamling telah terbentuk peleton hansip di Desa dengan jumlah anggota 31 orang, berdasarkan kepmendagri no.1 tahun 1977 yang akan sangat mendukung terciptanya ketentraman dan ketertiban Desa.

STRUKTUR OPERASIONAL ANGGOTA SATLINMAS

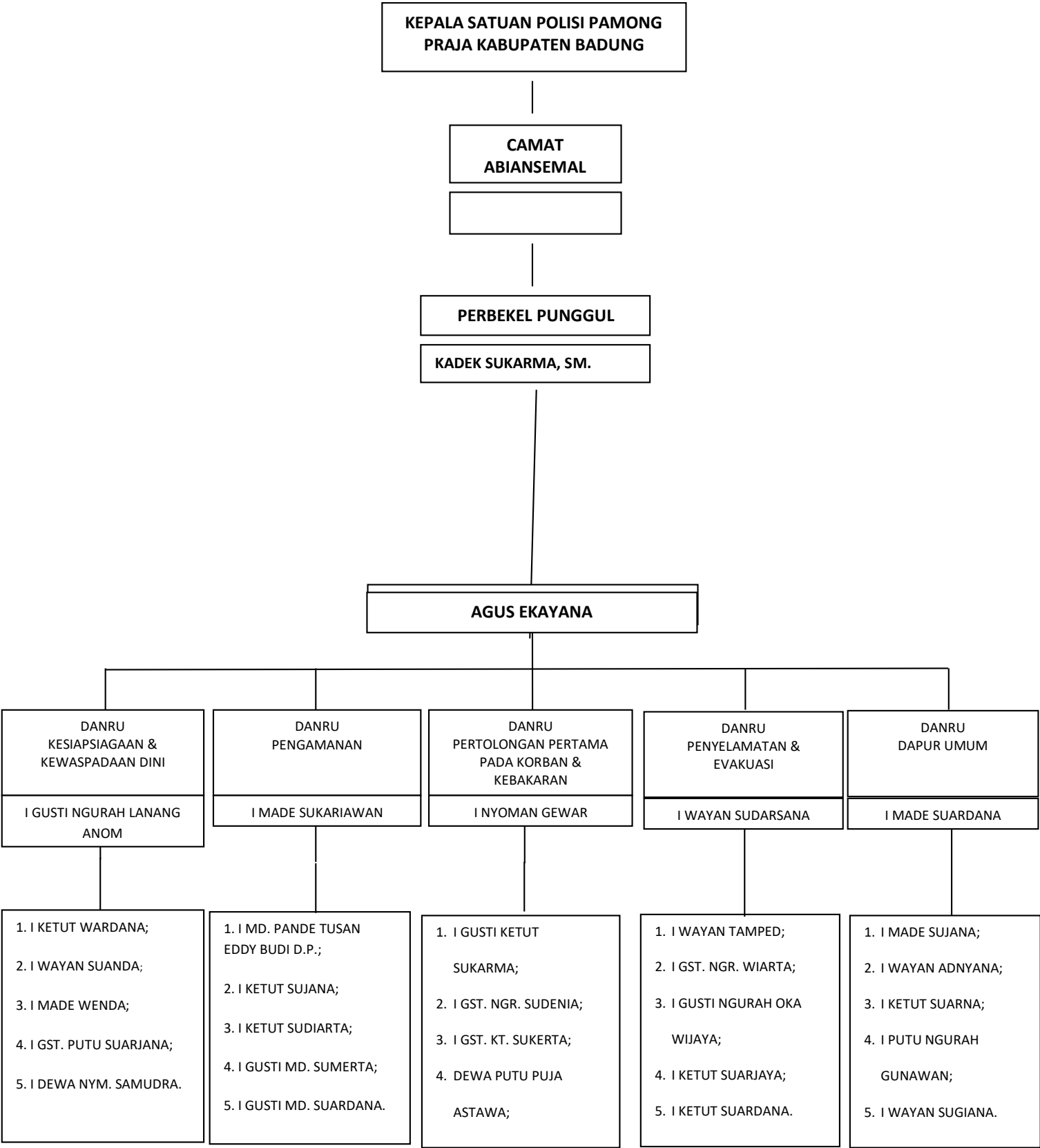

2.5. Masalah dan Potensi

2.5.1. Masalah

Berdasarkan kondisi dan potensi wilayah Desa, maka dikaji dan disimak permasalahan-permasalahan yang perlu mendapatkan penanganan dan bantuan pengembangan Pembangunan Desa karena kondisi dan potensi wilayah Desa sesungguhnya merupakan sasaran pembangunan agar berkembang secara optimal dan apabila setiap Desa bisa membangun setiap potensinya niscaya pembangunan masyarakat adil dan makmur yang diamanatkan dalam UUD 1945 akan tercapai sehingga sasaran adil makmur adalah merupakan pembangunan jangka panjang.

Kajian Identifikasi masalah dipergunakan untuk mengetahui akar permasalahan atau faktor penyebabnya, dimana dalam hal ini hasil dari identifikasi masalah dikelompokkan sesuai dengan bidangnya meliputi:

1. Sub Bidang Penyelenggaraan Belanja Penghasilan Tetap, Tunjangan dan Operasional Pemerintahan Desa
 - a. Belum Optimalnya Penyediaan Penghasilan tetap dan tunjangan Kepala Desa.
 - b. Belum Optimalnya Penyediaan Penghasilan tetap dan tunjangan Perangkat Desa dan Staf Desa.
 - c. Belum Optimalnya Penyediaan Jaminan Sosial bagi Kepala Desa, Perangkat Desa dan Staf Desa.
 - d. Belum Optimalnya Penyediaan Operasional Pemerintah Desa/Perkantoran (Alat Tulis Kantor, Honorarium Pemegang Kekuasaan Pengelolaan Keuangan Desa dan Pelaksana Pengelolaan Keuangan Desa, Perlengkapan perkantoran, pakaian Dinas/atribut, listrik/telpon, dan lain-lain).
 - e. Belum Optimalnya Penyediaan Tunjangan BPD.
 - f. Belum Optimalnya Penyediaan Operasional BPD.
 - g. Belum Optimalnya Pemberian penghargaan Purna tugas Kepala Desa dan Perangkat Desa.
2. Sub Bidang Sarana dan prasarana Pemerintahan Desa
 - a. Belum Optimalnya Penyediaan sarana (asset tetap) perkantoran /pemerintahan.
 - b. Belum Optimalnya Pemeliharaan Gedung/Prasarana Kantor Desa.

- c. Belum Optimalnya Pembangunan /Rehabilitasi / Peningkatan Gedung/Prasarana Kantor Desa.
 - d. Belum Optimalnya Pembangunan sarana dan prasarana Kantor Desa.
 - e. Belum Optimalnya Pembangunan sarana dan prasarana Balai Desa.
 - f. Belum Optimalnya Pengelolaan Aset Desa.
 - g. Belum Optimalnya Pemeliharaan sarana dan prasarana Aparatur Desa.
3. Sub Bidang Adminstrasi Kependudukan, Pencatatan Sipil, Statistik, Dan Kearsipan
- a. Belum Optimalnya Pelayanan administrasi umum dan kependudukan .
 - b. Belum Optimalnya Penyusunan/ Pendataan / Pemutakhiran Profil Desa.
 - c. Belum Optimalnya Pengelolaan administrasi dan kearsipan Pemerintahan Desa.
 - d. Belum Optimalnya Penyuluhan dan penyadaran Masyarakat tentang Kependudukan.
 - e. Belum Optimalnya Penyelenggaraan Arsip Desa.
 - f. Belum Optimalnya Pendataan Desa.
 - g. Belum Optimalnya Pelayanan registrasi kependudukan dan pencatatan sipil tingkat desa.
 - h. Belum Optimalnya Pemantauan dini terhadap terjadinya kejadian luar biasa.
 - i. Belum Optimalnya Pengelolaan data dan informasi kebencanaan berskala desa.
 - j. Belum Optimalnya Pengembangan jaringan informasi dan komunikasi desa dan antar desa.
4. Sub Bidang Tata Praja Pemerintahan, Perencanaan, Keuangan dan Pelaporan
- a. Belum Optimalnya Penyelenggaraan Musyawarah Perencanaan Desa/Pembahasan Anggaran dan Pendapatan dan Belanja Desa.
 - b. Belum Optimalnya Penyelenggaraan Musyawarah Desa Lainnya.
 - c. Belum Optimalnya Penyusunan Dokumen Perencanaan Desa.
 - d. Belum Optimalnya Penyusunan Dokumen Keuangan Desa.

- e. Belum Optimalnya Pengelolaan Administrasi / Inventarisasi / Penilaian Aset Desa.
- f. Belum Optimalnya Penyusunan Kebijakan Desa.
- g. Belum Optimalnya Penyusunan Laporan Kepala Desa/Penyelenggaraan Pemerintahan Desa.
- h. Belum Optimalnya Pengembangan Sistem Informasi Desa.
- i. Belum Optimalnya Koordinasi/Kerjasama Penyelenggaraan Pemerintahan dan Pembangunan Desa.
- j. Belum Optimalnya Dukungan Pelaksanaan dan Sosialisasi Pilkades, Pemilihan Kepala Kewilayahan dan Pemilihan BPD (yang menjadi wewenang Desa).
- k. Belum Optimalnya Penyelenggaraan Lomba antar Kewilayahan dan Pengiriman kontingen dalam mengikuti Lomba Desa.
- l. Belum Optimalnya Penyelenggaraan Administrasi Pemerintahan Desa.
- m. Belum Optimalnya Pengelolaan Informasi Desa.
- n. Belum Optimalnya Penyelenggaraan evaluasi tingkat pengembangan pemerintahan Desa.
- o. Belum Optimalnya Pembentukan organisasi Pemerintah Desa/Lembaga Kemasyarakatan Desa.
- p. Belum Optimalnya Sosialisasi berbagai peraturan perundang-undangan di tingkat Desa.

5. Sub Bidang Pertanahan

- a. Belum dilaksanakannya Sertifikasi Tanah Kas Desa.
- b. Belum Optimalnya Administrasi Pertanahan.
- c. Belum Optimalnya Fasilitasi Sertifikasi Tanah untuk Masyarakat Miskin.
- d. Belum Optimalnya Mediasi Konflik Pertanahan.
- e. Belum Optimalnya Penyuluhan Pertanahan.
- f. Belum Optimalnya Administrasi Pajak Bumi dan Bangunan (PBB).
- g. Belum Optimalnya Penentuan/Penegasan/Pembangunan Batas/Patok Tanah Desa.
- h. Belum Optimalnya Penetapan dan penegasan batas Desa.
- i. Belum Optimalnya Penyusunan tata ruang Desa dan peta Desa.

- j. Belum Optimalnya Pengelolaan Tanah Desa atau tanah milik Desa.
- k. Belum Optimalnya Pemberian izin hak pengelolaan atas tanah Desa.

2. Rumusan Prioritas Masalah Bidang Pelaksanaan Pembangunan:

Berdasarkan hasil proses penyusunan Rencana Pembangunan Jangka Menengah Desa (RPJM Desa) Desa Punggul, Kecamatan Abiansema, Kabupaten Badung Tahun 2021 s/d 2027, maka dapat dirumuskan prioritas masalah Bidang Pelaksanaan Pembangunan sebagai berikut:

1. Sub Bidang Pendidikan

- a. Penyelenggaraan Pendidikan Anak Usia Dini/Taman Kanak-kanak.
- b. Dukungan Penyelenggaraan Pendidikan Anak Usia Dini.
- c. Penyuluhan dan Pelatihan Pendidikan bagi Masyarakat.
- d. Pemeliharaan Sarana dan Prasarana Pendidikan Anak Usia Dini/Taman Kanak-kanak.
- e. Pembangunan/ Rehabilitasi/ Peningkatan/ Pengadaan sarana/ Prasarana/ Alat Peraga Edukatif Pendidikan Anak Usia Dini/ Taman Kanak-kanak.
- f. Pembangunan/ Rehabilitasi/ Peningkatan sarana Prasarana Perpustakaan/ Taman Bacaan Desa/ Sanggar Belajar Milik Desa.
- g. Pengelolaan Perpustakaan Milik Desa.
- h. Dukungan Pendidikan bagi siswa miskin/ berprestasi.
- i. Pengadaan/ pembangunan/ pengembangan/ pemeliharaan sarana prasarana bangunan Pendidikan anak Usia Dini/ peralatan belajar Pendidikan Anak Usia Dini lainnya.
- j. Pengadaan/ pembangunan/ pengembangan/ pemeliharaan sarana prasarana taman belajar keagamaan/ buku/ bahan bacaan/ pengelolaan perpustakaan Desa dan taman bacaan.
- k. Pengadaan/ Pembangunan/ Pengembangan/ pemeliharaan sarana prasarana balai pelatihan/ kegiatan belajar masyarakat/ sanggar seni/film documenter/ peralatan kesenian.

2. Sub Bidang kesehatan, terdiri dari jenis kegiatan:

- a. Penyelenggaraan Pos Kesehatan Desa.
- b. Penyelenggaraan Posyandu.
- c. Penyuluhan dan Pelatihan Bidang Kesehatan.
- d. Penyelenggaraan Desa Siaga Kesehatan.

- e. Pembinaan Palang Merah Remaja tingkat Desa.
 - f. Pengasuhan bersama atau Bina Keluarga Balita.
 - g. Pembinaan dan pengawasan Upaya Kesehatan Tradisional.
 - h. Pemeliharaan Sarana/ Prasarana Posyandu/ Polindes/ Pos Kesehatan Desa.
 - i. Pembangunan/ Rehabilitasi/ Peningkatan/ Pengadaan sarana/ Prasarana Posyandu/ Polindes/ Pos Kesehatan Desa.
 - j. Pengadaan/ Pembangunan/ pengembangan/ pemeliharaan Sarana dan Prasarana Kesehatan/ Air Bersih/ sanitasi/ kebersihan Lingkungan.
 - k. Pengadaan/ Pemeliharaan sarana mobil/ motor dan lain-lain.
3. Sub Bidang Pekerjaan Umum dan Petaan Ruang, terdiri dari jenis Kegiatan:
- a. Pemeliharaan Jalan Desa.
 - b. Pemeliharaan Jalan lingkungan permukiman/gang.
 - c. Pemeliharaan Jalan Usaha Tani.
 - d. Pemeliharaan jembatan milik Desa.
 - e. Pemeliharaan prasarana jalan Desa (gorong-gorong, selokan, box/slab culvert, drainase, prasarana jalan lain).
 - f. Pemeliharaan gedung/prasarana balai Desa/balai Kemasyarakatan.
 - g. Pemeliharaan pemakaman milik Desa/ situs bersejarah milik Desa/ petilasan milik Desa.
 - h. Pemeliharaan monumen/ gapura/ batas Desa.
 - i. Pembangunan/ rehabilitasi/ peningkatan/ pengerasan jalan Desa.
 - j. Pembangunan/ rehabilitasi/ peningkatan/ pengerasan jalan lingkungan permukiman/ gang.
 - k. Pembangunan/ rehabilitasi/ peningkatan/ pengerasan jalan usaha Tani.
 - l. Pembangunan/ rehabilitasi/ peningkatan/ pengerasan jembatan milik Desa.
 - m. Pembangunan/ rehabilitasi/ peningkatan prasarana jalan Desa.
 - n. Pembangunan/ rehabilitasi/ peningkatan Balai Desa/ Balai Kemasyarakatan.
 - o. Pembangunan/ rehabilitasi/ peningkatan pemakaman milik Desa/ situs bersejarah milik Desa/ petilasan.
 - p. Pembuatan/ pemutakhiran peta wilayah dan sosial Desa.
 - q. Penyusunan dokumen perencanaan tata ruang Desa.

- r. Pembangunan/ rehabilitasi/ peningkatan monument/ gapura/ batas Desa.
 - s. Pembangunan/ Pemeliharaan sarana dan prasarana fisik kantor/ fisik sosial/ masyarakat/ penanggulangan Bencana Alam.
 - t. Pembentukan/ pengembangan Sarana dan Prasarana Badan Usaha Milik Desa/ penguatan permodalan Badan Usaha Milik Desa.
 - u. Pembangunan/ perbaikan/ pengelolaan bendungan skala kecil/ embung Desa/ Irigasi Desa/ Lumbung Desa/ Lumbung Dusun/ Jalan Sawah/ Gubuk pertanian.
4. Sub Bidang Kawasan permukiman, terdiri dari Jenis Kegiatan:
- a. Dukungan pelaksanaan program pembangunan/rehab Rumah tidak Layak Huni Keluarga Miskin (pemetaan, validasi, dan lain-lain).
 - b. Pemeliharaan sumber air bersih milik Desa.
 - c. Pemeliharaan sambungan air bersih ke rumah tangga.
 - d. Pemeliharaan sanitasi permukiman (gorong-gorong, selokan, parit, dan lain-lain diluar prasarana jalan).
 - e. Pemeliharaan fasilitas jamban umum.
 - f. Pemeliharaan fasilitas pengelolaan sampah Desa/ permukiman (penampungan, bank ssampah, dan lain-lain).
 - g. Pemeliharaan sistem pembuangan air limbah.
 - h. Pemeliharaan taman/taman bermain anak milik Desa.
 - i. Pembangunan/ Rehabilitasi/ Peningkatan sumber air bersih milik Desa.
 - j. Pembangunan/ rehabilitasi/ peningkatan sanitasi permukiman.
 - k. Pembangunan/ rehabilitasi/ peningkatan fasilitas pengelolaan sampah Desa/permukiman (penampungan, bank sampah dan lain-lain).
 - l. Pembangunan/ rehabilitasi/ peningkatan taman/ taman bermain anak milik Desa.
 - m. Pemugaran/ Pembangunan Rumah Tidak Layak Huni warga Desa.
 - n. Pembangunan sarana dan prasarana lingkungan permukiman masyarakat Desa/ penerangan lingkungan pemukiman/ selokan/ tempat pembuangan sampah/ pengadaan gerobak sampah/ pengadaan kendaraan pengangkut sampah/ pengadaan mesin pengolah sampah.
 - o. Pembersihan lingkungan perumahan yang terkena bencana alam

- p. Rehabilitasi dan rekonstruksi lingkungan perumahan yang terkena bencana alam.

3. Rumusan Prioritas Masalah Bidang Pembinaan Kemasyarakatan:

Berdasarkan hasil proses penyusunan Rencana Rencana Pembangunan Jangka Menengah Desa (RPJM Desa) Punggul, Kecamatan Abiansemal, Kabupaten Badung Tahun 2021s/d 2027, maka dapat dirumuskan prioritas masalah Bidang Pembinaan Kemasyarakatan sebagai berikut:

1. Sub Bidang Ketentraman, Ketertiban, dan perlindungan Masyarakat terdiri dari jenis Kegiatan:
 - a. Penguatan dan peningkatan kapasitas tenaga keamanan/ ketertiban oleh Pemerintah Desa (Satlinmas Desa).
 - b. Koordinasi pembinaan ketentraman, ketertiban dan perlindungan masyarakat (dengan masyarakat/ instansi pemerintah daerah, dan lain-lain) skala lokal Desa.
 - c. Pelatihan kesiapsiagaan/ tanggap bencana skala lokal Desa.
 - d. Penyediaan pos kesiapsiagaan bencana skala lokal Desa.
 - e. Bantuan hukum untuk aparat Desa dan masyarakat miskin.
 - f. Pelatihan/ Penyuluhan/ Sosialisasi kepada masyarakat di Bidang Hukum dan Perlindungan Masyarakat.
 - g. Pembinaan Keamanan dan ketertiban.
 - h. Penyelenggaraan Ketentraman dan ketertiban.
 - i. Memelihara Perdamaian, menangani konflik dan melakukan mediasi di Desa.
 - j. Penyelenggaraan urusan pembinaan kemasyarakatan meliputi keagamaan, Keluarga Berencana, Peranan wanita, kesehatan, kepemudaan, pendidikan dan kebudayaan, bantuan sosial, pembinaan Lembaga Kemasyarakatan Desa, dan urusan kemasyarakatan lainnya.
 - k. Pembentukan tim Keamanan Desa.
 1. Pemberian ijin hajatan dan keramaian berskala Desa.
 - m. Fasilitasi keikutsertaan rumah tangga miskin dalam program Keluarga berencana/ ketrampilan produktif bagi keluarga miskin/ bantuan pelayanan kesehatan Keluarga bagi Rumah tangga miskin.
 - n. Penyuluhan kepada masyarakat Desa/ Sosialisasi dan motivasi terhadap pelaksanaan hak dan kewajiban masyarakat.
2. Sub Bidang Kebudayaan dan keagamaan terdiri dari jenis Kegiatan:

- a. Pembinaan group kesenian dan kebudayaan tingkat Desa.
 - b. Pengiriman Kontingen group kesenian dan kebudayaan sebagai wakil Desa di tingkat Kecamatan, Kabupaten, Provinsi dan Nasional.
 - c. Penyelenggaraan festival kesenian, adat/ kebudayaan, dan keagamaan (perayaan hari kemerdekaan, hari besar keagamaan, dan lain-lain) tingkat Desa.
 - d. Pemeliharaan sarana dan prasarana kebudayaan/ rumah adat/ keagamaan milik Desa.
 - e. Pembangunan/ rahabilitasi/ peningkatan sarana dan prasarana kebudayaan/ rumah adat/ keagamaan milik Desa.
 - f. Pembinaan kerukunan umat beragama.
 - g. Pembinaan kesenian dan sosial budaya.
 - h. Pembinaan lembaga adat.
 - i. Penanganan urusan nikah, talak, cerai dan rujuk.
 - j. Pelestarian nilai sosial budaya masyarakat, keagamaan dan ketenagakerjaan.
3. Sub Bidang Kepemudaan dan Olah Raga terdiri dari jenis kegiatan:
- a. Pengiriman Kontingen kepemudaan dan olah raga sebagai wakil Desa di tingkat Kecamatan, Kabupaten, Provinsi dan Nasional.
 - b. Penyelenggaraan pelatihan kepemudaan (kepemudaan, penyadaran wawasan kebangsaan, dan lain-lain) tingkat Desa.
 - c. Penyelenggaraan festival/ lomba kepemudaan dan olah raga tingkat Desa.
 - d. Pemeliharaan sarana dan prasarana kepemudaan dan olah raga milik Desa.
 - e. Pembangunan/ rehabilitasi/ peningkatan sarana dan prasarana kepemudaan dan olah raga milik Desa.
 - f. Pembinaan Karang Taruna/ Klub kepemudaan/ Klub Olahraga.
 - g. Pembinaan Pemuda dan Olah raga.
 - h. Pembinaan Anak Usia Dini.
 - i. Peningkatan sarana dan prasarana olah raga.
 - j. Pengadaan sarana dan prasarana olah raga.
 - k. Peningkatan Sumberdaya manusia bidang Olah Raga.
 - l. Fasilitasi pembinaan organisasi dan kegiatan Pemuda Desadan Penyelenggaraan Olahraga tingkat Desa.
4. Sub Bidang Kelembagaan masyarakat terdiri dari jenis kegiatan:

- a. Pembinaan Lembaga Ketahanan Masyarakat Desa/ Lembaga Pemberdayaan Masyarakat/ Lembaga Pemberdayaan Masyarakat Desa/ Lembaga Perencanaan Pembangunan dan Pemberdayaan Masyarakat Desa.
- b. Pembinaan Organisasi Perempuan/Pembinaan Kesejahteraan Keluarga.
- c. Pelatihan Pembinaan Lembaga Kemasyarakatan.
- d. Pembinaan Lembaga Kemasyarakatan Desa.
- e. Fasilitasi kegiatan urusan kemasyarakatan.
- f. Pengelolaan kelompok-kelompok bina keluarga, dan
- g. Sistem organisasi masyarakat adat/ pembinaan kelembagaan masyarakat/ pembinaan lembaga dan hukum adat/ pengembangan peran masyarakat Desa.

4. Rumusan Prioritas Masalah Bidang Pemberdayaan Masyarakat

Berdasarkan hasil proses penyusunan Rencana Pembangunan Jangka Menengah Desa (RPJM Desa) Punggul, Kecamatan Abiansema, Kabupaten Badung Tahun 2021 s/d 2027, maka dapat dirumuskan prioritas masalah Bidang Pemberdayaan Masyarakat sebagai berikut:

1. Sub Bidang Pertanian dan Peternakan, terdiri dari jenis kegiatan:
 - a. Peningkatan produksi tanaman pangan dan Peningkatan Produksi peternakan.
 - b. Peningkatan produksi peternakan .
 - c. Penguatan ketahanan pangan tingkat Desa.
 - d. Pemeliharaan saluran irigasi tersier/ sederhana.
 - e. Pelatihan/ bimtek/ pengenalan teknologi tepat guna untuk pertanian/ peternakan.
 - f. Pengelolaan jaringan irigasi/ produksi pertanian/ produksi usaha pertanian untuk ketahanan pangan dan usaha pertanian tingkat Desa/ hasil produksi usaha pertanian/ ketahanan pangan dan usaha pertanian tingkat Desa.
 - g. Pelatihan Kelompok Tani, dan
 - h. Pelestarian lingkungan hidup/ pembibitan pohon langka/ reboisasi.
2. Sub Bidang Peningkatan Kapasitas Aparatur Desa, terdiri dari jenis kegiatan:
 - a. Peningkatan Kapasitas Kepala Desa.
 - b. Peningkatan Kapasitas Perangkat Desa.
 - c. Peningkatan Kapasitas Badan Permusyawaratan Desa.

- d. Peningkatan Kapasitas Staf Perangkat Desa dan Lembaga-lembaga Desa.
 - e. Pelatihan bagi Kepala Desa/ Perangkat Desa/ Badan Permusyawaratan Desa.
 - f. Peningkatan Kapasitas Lembaga Kemasyarakatan Desa/ Kader Pemberdayaan masyarakat Desa/ Kader kesehatan masyarakat Desa.
 - g. Pemberdayaan masyarakat Desa untuk memperkuat kelola Desa yang demokratis dan berkeadilan sosial.
 - h. Penyusunan arah pengembangan Desa/ penyusunan rancangan program/ kegiatan pembangunan Desa yang berkelanjutan.
 - i. Penguatan kesiapsiagaan masyarakat Desa dalam menghadapi bencana/ penyediaan layanan informasi tentang bencana alam/ pelatihan tenaga suarelawan untuk penanganan bencana alam.
3. Sub Bidang pemberdayaan perempuan, perlindungan anak dan keluarga, terdiri dari jenis kegiatan:
- a. Pelatihan/ penyuluhan pemberdayaan perempuan.
 - b. Pelatihan/ penyuluhan perlindungan perlindungan anak.
 - c. Pelatihan dan penguatan penyandang difabel (penyandang disabilitas).
 - d. Pemberdayaan posyandu, Usaha peningkatan Pendapatan Keluarga dan Bina Keluarga dan Bina Keluarga Balita/ Pembentukan dan fasilitasi kelompok perlindungan anak Desa/ pembentukan dan fasilitasi forum anak Desa.
 - e. Pemberdayaan masyarakat berbasis gender dan pelaksanaan pengarusutamaan gender/ perlindungan korban kekerasan berbasis gender dan anak di Desa/ peningkatan kapasitas kelompok pemerhati dan perlindungan anak/ pengelolaan pemberdayaan dan kesejahteraan Keluarga.
 - f. Bantuan Motivasi bagi anak yatim, piatu dan yatim piatu, serta penyandang disabilitas yang ada di Desa.
4. Sub Bidang Koperasi, usaha mikro kecil dan menengah, terdiri dari jenis kegiatan:
- a. Pelatihan manajemen pengelolaan koperasi.
 - b. Pengembangan sarana prasarana usaha mikro, kecil dan menengah serta koperasi.
 - c. Pengadaan teknologi tepat guna untuk pengembangan ekonomi perdesaan.
 - d. Pemberdayaan ekonomi masyarakat.

- e. Pemberdayaan usaha Kecil dan Industri Rumah Tangga.
 - f. Pembentukan dan pengembangan usaha ekonomi masyarakat dan/atau koperasi tingkat Desa.
 - g. Peningkatan Kapasitas pengelola wisata Desa dan Fasilitas pelaku usaha pariwisata di Desa.
 - h. Pembentukan dan pengembangan usaha ekonomi Masyarakat dan/atau koperasi.
 - i. Pembentukan dan pengembangan produk unggulan desa dan/atau produk unggulan kawasan perdesaan.
 - j. Bantuan sarana produksi, distribusi dan pemasaran untuk usaha ekonomi masyarakat.
5. Sub Bidang Dukungan Penanaman Modal:
- a. Pembentukan Badan Usaha Milik Desa (persiapan dan pembentukan awal Badan Usaha Milik Desa).
 - b. Pelatihan pengelolaan Badan Usaha Milik Desa (Pelatihan yang dilaksanakan oleh Desa).
 - c. Bantuan Modal untuk kelompok Tani.
 - d. Pelatihan Kewirausahaan.
 - e. Peningkatan Kapasitas kelompok usaha ekonomi produktif Perempuan/ kelompok masyarakat miskin.
 - f. Peningkatan kapasitas kelompok pengrajin/ peningkatan kapasitas kelompok pemuda/ pelatihan kerja dan ketrampilan bagi masyarakat Desa.
 - g. Pendirian Badan Usaha Milik Desa dan/atau Badan Usaha Milik Desa bersama/ penyertaan modal Badan Usaha Milik Desa bersama/ penguatan permodalan Badan Usaha Milik Desa dan/atau Badan Usaha Milik Desa bersama/ pengelolaan pemasaran hasil produksi usaha Badan Usaha Milik Desa dan usaha ekonomi lainnya tingkat Desa/ pengembangan usaha Badan Usaha Milik Desa/ Badan Usaha Milik Desa Bersama/ Pengelolaan Pemasaran Hasil Badan Usaha Milik Desa dan Usaha ekonomi lainnya.
 - h. Pengelolaan lingkungan perumahan Desa/ lingkungan permukiman masyarakat Desa/ sampah berskala rumah tangga/ sarana pengolahan air limbah
6. Sub Bidang perdagangan dan perindustrian, terdiri dari jenis kegiatan:
- a. Pengembangan industri kecil level Desa.

- b. Pembentukan/ fasilitasi/ pelatihan/ pendampingan kelompok usaha ekonomi produktif (pengrajin, pedagang, industry rumah tangga dan lain-lain).
 - c. Pelatihan Usaha ekonomi dan perdagangan.
 - d. Pelatihan teknologi tepat guna/pengembangan energi terbarukan/ pengolahan limbah peternakan untuk energy biogas
 - e. Sosialisasi Teknologi Tepat Guna/ pos pelayanan teknologi Desa.
 - f. Pengembangan dan pemanfaatan Teknologi Tepat Guna/ energi terbarukan/ Produk unggulan Desa/ produk unggulan kawasan perdesaan.
 - g. Pembangunan dan penyewaan sarana prasarana olahraga/ pengadaan dan penyewaan tempat olahraga.
 - h. Pengelolaan pemasaran hasil produksi usaha Badan Usaha Milik Desa dan usaha ekonomi lainnya.
5. Rumusan Prioritas Masalah Bidang Penanggulangan Bencana, Keadaan Darurat dan Mendesak Desa.

Berdasarkan hasil proses penyusunan proses penyusunan Rencana Pembangunan Jangka Menengah Desa (RPJM Desa) Punggul, Kecamatan Abiansemal, Kabupaten Badung Tahun 2021 s/d 2027, maka dapat dirumuskan tidak ada prioritas masalah Bidang Penanggulangan Bencana, Keadaan Darurat, dan Mendesak Desa.

2.5.2. **Potensi**

Untuk mendukung perencanaan dan proses pembangunan di Desa Punggul terdapat berbagai potensi sebagaimana tersaji dalam tabel berikut:

| No | Bidang | Potensi |
|-----------|-----------------------------------|---|
| I | Penyelenggaraan Pemerintahan Desa | 1. Struktur perangkat desa lengkap 2. Struktur BPD lengkap 3. Sarana kantor desa cukup memadai 4. Adanya kendaraan dinas roda dua |
| II | Pelaksanaan Pembangunan Desa | 1. Adanya gedung sekolah Taman Kanak-kanak (TK) dan PAUD 2. Adanya gedung Sekolah Dasar (SD) 3. Adanya siswa dan calon siswa TK dan SD. |

| No | Bidang | Potensi |
|-----|----------------------------------|--|
| | | 4. Adanya guru TK dan SD 5. Adanya tempat POSYANDU 6. Adanya Bidan Desa 7. Adanya sumber mata air bersih 8. Aktifnya kegiatan posyandu 9. Adanya jalan lingkungan 10. Adanya jalan usaha tani 11. Adanya sarana irigasi 12. Toko bangunan relatif dekat 13. Adanya tenaga bangunan terampil 14. Kesadaran gotong royong cukup baik 15. Alat berat mudah didapat dengan harga relatif murah 16. Adanya bibit tanaman untuk penghijauan lingkungan desa 17. Adanya tempat persembahyangan |
| III | Pembinaan Kelembagaan Masyarakat | 1. Adanya kelompok linmas 2. Adanya Sekaa Teruna 3. Adanya Sekaa Gong 4. Adanya Sekaa Angklung 5. Adanya Sekaa Kesenian 6. Adanya LPM 7. Adanya Subak 8. Adanya PKK Desa dan PKK Dusun 9. Adanya Kelompok Tani 10. Karang Taruna |

| No | Bidang | Potensi |
|----|-------------------------|--|
| IV | Pemberdayaan Masyarakat | <ol style="list-style-type: none"> 1. Adanya Kelompok budidaya Ikan 2. Adanya Koperasi dan Gapoktan 3. Adanya usaha warung 4. Adanya masyarakat pemelihara hewan ternak 5. Adanya usaha menjahit pakaian 6. Adanya usaha pembuatan anyaman bambu 7. Adanya usaha bengkel motor 8. Adanya usaha pembuatan VCO 9. Adanya lahan pesawahan 10. Adanya petani penggarap 11. Adanya buruh tani 12. Adanya usaha pengerajin perak |

BAB. III

PROSES PENYUSUNAN RPJM DESA

3.1. PENGKAJIAN DESA

Dalam rangka pembangunan Desa Punggul, Kecamatan Abiansemal, Kabupaten Badung, RPJM Desa yang disusun mencoba mensinergikan potensi yang ada dengan pihak pemerintah, Pihak ketiga dan masyarakat sebagai pelaku dalam pembangunan suatu wilayah. Upaya ini untuk menunjukkan bahwa persoalan yang terjadi di masyarakat bukanlah semata-mata menjadi tanggung jawab masyarakat warga setempat mengingat keberadaan potensi yang dimiliki cukup terbatas sementara potensi tersebut dimiliki oleh pelaku pembangunan lainnya. Akan tetapi bukan berarti pula bahwa masyarakat akan selalu berharap kepada pihak lain dalam mengatasi permasalahan yang dihadapinya tanpa ada usaha sendiri yang mandiri dengan mendorong tumbuhnya keswadayaan.

Dana yang dimiliki masyarakat sangat terbatas, bahkan banyak yang tidak berdaya menghadapinya sehingga perlu adanya perencanaan yang terpadu dengan melibatkan seluruh komponen yang ada agar permasalahan yang dihadapi mampu dipecahkan secara bersama-sama. Adapun langkah strateginya melalui perencanaan program dan pengalokasian dana yang tersedia sebagai salah satu komponen dalam pelaksanaan program untuk mewujudkan tujuan yang diharapkan.

Tahapan berikutnya berupa pengkajian keadaan desa. Pengkajian keadaan desa dilakukan dengan tujuan untuk mempertimbangkan kondisi obyektif keadaan desa. Langkah - langkah kerja yang dilakukan dalam pengkajian berupa :

- a. Penyelarasan data desa;
- b. Penggalian gagasan masyarakat; dan
- c. Penyusunan laporan hasil pengkajian keadaan desa.

Hasil dari proses pengkajian menjadi bahan masukan dalam Musyawarah Perencanaan Pembangunan Desa.

3.2. MUSYAWARAH DESA RPJM DESA

3.2.1. SOSIALISASI

Berdasarkan Peraturan Menteri Desa, Pembangunan Daerah Tertinggal, Dan Transmigrasi Republik Indonesia Nomor 21 Tahun 2020 tentang Pedoman Pembangunan Desa Dan Pemberdayaan Masyarakat Desa, Bahwa sejak 3 Bulan Perbekel dilantik Perbekel Wajib membuat RPJM Desa sebagai penjabaran Visi dan Misinya sebagai penyelenggaraan Pemerintahan Desa, melalui tahap sosialisasi agar masyarakat dapat memberikan masukan melalui Pengkajian Keadaan Desa dari proses penggalian dan pengumpulan data mengenai keadaan obyektif masyarakat, masalah, potensi, dan berbagai informasi terkait yang menggambarkan secara jelas dan lengkap kondisi serta dinamika masyarakat Desa, sehingga mendapatkan data Desa sebagai gambaran menyeluruh mengenai potensi yang meliputi sumber daya alam, sumber daya manusia, sumber dana, kelembagaan, sarana prasarana fisik dan sosial, kearifan lokal, ilmu pengetahuan dan teknologi, serta permasalahan yang dihadapi desa, yang dibahas setiap tahun melalui Musyawarah perencanaan pembangunan Desa untuk menentukan Prioritas rencana kerja Pemerintah Desa sebagai dasar dalam penyusunan APB Desa untuk merealisasikan perencanaan pembangunan.

3.2.2. MUSDUS

Pelaksanaan Musyawarah Dusun merupakan tahapan dari penyusunan RPJM Desa, yang dilakukan secara partisipatif dengan melibatkan seluruh lapisan masyarakat sebagai sumber data dan informasi tentang potensi dan permasalahan yang ada dimasyarakat yang dilakukan diskusi secara terarah menggunakan minimal tiga (3) alat kaji yaitu peta sosial, kalender musim dan diagram kelembagaan. Dimana dalam penggalian gagasan tersebut masyarakat difasilitasi oleh tim penyusun RPJM Desa untuk meningkatkan kualitas penggalian gagasan agar nantinya tim dapat masukan yang benar - benar berdasarkan potensi Desa, serta permasalahan yang dihadapi oleh masyarakat.

3.2.3. LOKAKARYA DESA

Menindaklanjuti dari hasil penggalan gagasan yang dilakukan ditingkat dusun, dan untuk menyamakan persepsi dalam mengembangkan potensi Desa, selanjutnya dilaksanakan Loka karya Desa dimana para pemangku kepentingan dan masyarakat Desa dapat memberikan masukan dan pandangannya dalam membangun Desa, sehingga perbekel sebagai penyelenggara pemerintahan dapat berpikir kedepan dengan mengkemas Visi dan Misinya sesuai dengan potensi Desa untuk menyusun visi dan misinya enam (6) tahun kedepan.

3.2.4. MUSRENBANG RPJM DESA

Musrenbang berfungsi sebagai forum untuk menghasilkan kesepakatan antar pelaku pembangunan tentang rancangan RKPD, yang menitikberatkan pada pembahasan untuk sinkronisasi program Pemerintah Kabupaten Badung dan masyarakat dalam pencapaian tujuan pembangunan daerah. Berdasarkan Rancangan Rencana Pembangunan Jangka Menengah Daerah (RPJMD) Kabupaten Badung Tahun 2021 - 2027, maka arah kebijakan pembangunan tahun pertama (Tahun 2021) dilaksanakan untuk memastikan keberlanjutan upaya-upaya yang telah dilaksanakan dalam periode pembangunan tahun sebelumnya dengan tetap menekankan pada perbaikan dan penyempurnaan pelayanan umum di bidang pemerintahan daerah seperti pelayanan umum pendidikan, kesehatan dan sosial. Kebijakan pembangunan daerah tahun pertama lebih menekankan pada orientasi hasil capaian kinerja pembangunan daerah dan melakukan evaluasi secara menyeluruh terhadap seluruh indikator kinerja pembangunan daerah guna diketahui tingkat pencapaian target pembangunan daerah dan upaya yang akan dilakukan pada tahun-tahun mendatang untuk memastikan tercapainya tujuan dan sasaran pembangunan yang telah ditetapkan selama 6 (Enam) tahun.

Penanganan masalah pembangunan yang meliputi lima (5) bidang yang terdiri dari Penyelenggaraan Pemerintahan Desa, Pembangunan Desa, Pembinaan Kemasyarakatan dan Bidang Pemberdayaan masyarakat harus menunjukkan hasil nyata dilapangan yang dapat dirasakan masyarakat serta adanya perkembangan yang berarti dalam peningkatan pelayanan publik.

3.2.5. MUSYAWARAH DESA

Penyusunan Rencana Pembangunan Desa melalui musyawarah Desa dilakukan oleh Badan Permusyawaratan Desa menyelenggarakan musyawarah Desa berdasarkan laporan hasil pengkajian keadaan desa guna membahas dan menyepakati laporan hasil pengkajian keadaan Desa, rumusan arah kebijakan pembangunan Desa yang dijabarkan dari visi dan misi kepala Desa rencana prioritas kegiatan penyelenggaraan pemerintahan Desa, pembangunan Desa, pembinaan kemasyarakatan Desa, dan pemberdayaan masyarakat Desa. Pembahasan rencana prioritas kegiatan dilakukan dengan diskusi kelompok secara terarah yang dibagi berdasarkan bidang penyelenggaraan pemerintahan Desa, pembangunan Desa, pembinaan kemasyarakatan Desa, dan pemberdayaan masyarakat desa. Hasil kesepakatan dalam musyawarah Desa dituangkan dalam berita acara sebagai Hasil kesepakatan, menjadi pedoman bagi pemerintah Desa dalam menyusun RPJM Desa.

BAB IV

VISI, MISI DAN PROGRAM INDIKATIF (ENAM TAHUN)

4.1. Visi Desa

Visi dan misi merupakan gambaran otentik tentang apa yang ingin dicapai oleh Pemerintahan Desa Punggul dalam 6 (enam) tahun mendatang melalui Perbekel yang terpilih untuk periode RPJM Desa Tahun 2021 – 2027.

Visi Pemerintah Desa Punggul merupakan gambaran kondisi masa depan yang dicita-citakan dapat terwujud dalam kurun waktu enam tahun yaitu pada akhir tahun 2021 - 2027. Sesuai dengan visi Perbekel terpilih maka dapat disusun visi Desa Punggul sebagai berikut : **“Mewujudkan Desa Punggul Yang Mandiri Dan Sejahtera Berbasis Teknologi Informasi Berorientasi Pada Pembangunan Berkelanjutan “**

Makna dan arti dari rumusan Visi tersebut diatas mengandung unsur filosofis dan tujuan visioner dalam kerangka waktu 6 (enam) tahun sebagai berikut:

1. **Demokratis** . Demokrasi dapat memberi manfaat dalam kehidupan masyarakat yang demokratis, yaitu Kesetaraan sebagai warga masyarakat, memenuhi kebutuhan - kebutuhan umum, pluralisme dan kompromi, menjamin hak-hak dasar, dan pembaruan kehidupan sosial.
2. **Transparan**, artinya suatu pemerintahan yang dimana dalam menjalankan kebijakan, program dan systemnya dapat diakses informasinya dengan mudah oleh masyarakat.
3. **Harmonis**, Secara terminologi Keharmonisan berasal dari kata harmonis yang berarti serasi, selaras. Titik berat dari Keharmonisan adalah keadaan selaras atau serasi, keharmonisan bertujuan untuk mencapai keselarasan dan keserasian, dalam Pemerintahan Desa perlu menjaga kedua hal tersebut untuk mencapai keharmonisan dalam menjalankan Pemerintahan Desa.
4. **Netralitas**, Di dalam suatu pencapaian tujuan pembangunan desa diperlukan suatu kemandirian dari aparatur pemerinatah desa tanpa harus melakukan keperpihakan. Aparatur pemerintah desa harus bersifat netral, artinya pemerintah desa harus tetap diinterpretasikan

bahwa pemerintahan harus tetap berfungsi sebagaimana mestinya terlepas dari partai politik.

5. Sejahtera, artinya masyarakat mengalami kemajuan secara mental, spiritual, intelektual, sosial, dan ekonomi yang tumbuh dan berkembang bersamaan menuju keseimbangan hidup manusia. Kesejahteraan juga mengandung makna terpenuhinya kebutuhan dasar berupa pangan, sandang dan papan serta pelayanan dasar yang meliputi pendidikan, pelayanan kesehatan, layanan air bersih, serta memiliki pendapatan untuk menghidupi keluarganya secara layak.

4.2. Misi Desa

Perwujudan visi pembangunan Pemerintah Desa Abiansemal jangka menengah ditempuh melalui misi pembangunan desa. Misi merupakan komitmen untuk melaksanakan agenda - agenda utama yang menjadi penentu keberhasilan pencapaian visi pembangunan.

Untuk mewujudkan visi “**Mewujudkan Desa Punggul Yang Mandiri Dan Sejahtera Berbasis Teknologi Informasi Berorientasi Pada Pembangunan Berkelanjutan**” di atas, maka ditetapkan “Misi Pembangunan Desa Punggul 2021 - 2027”, sebagai berikut :

1. Memantapkan Pelayanan Publik Menuju Pemerintahan Yang Cerdas
2. Memantapkan Pembangunan di Bidang Ekonomi yang kreatif dan inovatif
3. Memantapkan Pembangunan Sumber Daya Alam dan Lingkungan Cerdas
4. Meningkatkan kualitas Hidup dan Kebudayaan
5. Meningkatkan Pembangunan Infrastruktur dan transportasi

4.3. Arah Kebijakan dan Prioritas Pembangunan Desa

Pembangunan desa bertujuan meningkatkan kesejahteraan masyarakat desa dan kualitas hidup manusia serta penanggulangan kemiskinan melalui penyediaan pemenuhan kebutuhan dasar, pembangunan sarana dan prasarana, pengembangan potensi ekonomi lokal, serta pemanfaatan sumber daya alam dan lingkungan secara berkelanjutan. Untuk itu, UU Desa menggunakan 2 (dua) pendekatan, yaitu “desa membangun” dan “membangun desa” yang diintegrasikan dalam perencanaan pembangunan desa.

Pembangunan desa dilaksanakan oleh pemerintah desa dan masyarakat desa dengan semangat gotong royong serta memanfaatkan kearifan lokal dan

sumber daya alam desa. Pelaksanaan program sektor yang masuk ke desa diinformasikan kepada pemerintah desa dan diintegrasikan dengan rencana pembangunan desa. Masyarakat desa berhak mendapatkan informasi dan melakukan pemantauan mengenai rencana dan pelaksanaan pembangunan desa.

Pembangunan desa dilakukan pada wilayah desa itu sendiri, secara singkat disebut pembangunan desa, maupun antar wilayah desa yang berdekatan atau disebut pembangunan kawasan perdesaan. Pembangunan kawasan perdesaan merupakan perpaduan pembangunan antar-desa dalam satu kabupaten sebagai upaya mempercepat dan meningkatkan kualitas pelayanan, pembangunan, dan pemberdayaan masyarakat desa di kawasan perdesaan melalui pendekatan pembangunan partisipatif. Oleh karena itu, rancangan pembangunan kawasan perdesaan dibahas bersama oleh Pemerintah, pemerintah daerah provinsi, pemerintah daerah kabupaten, dan pemerintah desa. Dimana arah pembangunan desa difokuskan pada pencapaian tujuan pembangunan berkelanjutan atau SDG's.

Sustainable Development Goals (SDG's) merupakan suatu rencana aksi global yang disepakati oleh para pemimpin dunia, termasuk dunia, guna mengakhiri kemiskinan, mengurangi kesenjangan dan melindungi lingkungan. Sebagai bagian dari upaya untuk mencapai target tujuan pembangunan berkelanjutan nasional (SDG's Nasional) hingga ke tingkat desa, Kementerian Desa Pembangunan Daerah Tertinggal dan Transmigrasi (Kemendes PDTT) menerbitkan Permendesa PDTT No. 13 Tahun 2020 yang berfokus pada SDG's desa. Dalam regulasi ini diatur tentang prioritas penggunaan dana desa pada tahun 2021 yang juga fokus terhadap upaya pencapaian SDG's. Permendesa PDTT Nomor 13 tahun 2020 ini dilatarbelakangi pemikiran terkait dengan model pembangunan nasional yang didasarkan pada Peraturan Presiden Nomor 59 tahun 2017 terkait dengan pelaksanaan pencapaian tujuan pembangunan nasional berkelanjutan.

SDG's Desa merupakan upaya konkret dalam membangun bangsa. SDG's Desa adalah turunan dari Peraturan Presiden Nomor 59 Tahun 2017 tentang pelaksanaan pencapaian tujuan pembangunan nasional berkelanjutan atau SDG's Nasional. Tujuannya adalah agar SDG's nasional dapat tercapai melalui upaya pencapaian SDG's desa secara terpadu. SDG's Desa sejalan dengan RPJMN yang ditetapkan oleh pemerintah, serta juga mengadaptasi pada SDG's global yang merupakan kesepakatan dunia. Ini menunjukkan pada dunia perihal komitmen Indonesia dalam mencapai tujuan SDG's.

Dengan adanya pembangunan terfokus berdasarkan SDG's Desa maka diharapkan mampu memberi hasil berupa arah perencanaan pembangunan desa yang berbasis kondisi faktual (evidence) di desa tersebut. Serta kedua, memudahkan intervensi Kementerian/ Lembaga, Pemerintah Daerah (Provinsi, Kabupaten/kota) dan swasta untuk mendukung pembangunan desa.

Apabila dalam SDG's Nasional terdapat 17 tujuan pembangunan yang akan dicapai maka dalam SDG's Desa terdapat 18 tujuan. Ada satu tujuan yang ditambahkan guna menjamin agar pembangunan desa tetap mengangkat aspek kultural dan keagamaan. Tujuan ini tidak tercantum dalam SDG's global maupun nasional. Sehingga dalam SDG's desa ditambahkan tujuan ke-18 tentang kelembagaan desa dinamis dan budaya desa adaptif.

Tambahan satu poin ini indikatornya kegiatan tolong menolong yang didasarkan pada ajaran agama, tokoh agama berpartisipasi dalam musdes dan implementasi pembangunan desa, budaya dilestarikan mencapai 100 persen lembaga adat aktif, penyelesaian masalah sosial melalui pendekatan budaya. Jadi kita ingin agar kelembagaan budaya yang bagus itu dipertahankan. Dengan demikian, poin ke-18 ini diarahkan untuk bisa melibatkan tokoh agama dan budaya agar setiap desa tetap dapat mempertahankan identitas budaya dan kearifan lokalnya.

Sehubungan dengan itu Kementerian Desa, Pembangunan Daerah Tertinggal dan Transmigrasi (Kemendes PDTT) telah membagi sembilan tipe desa yang sesuai dengan SDG's desa, yaitu desa tanpa kemiskinan dan kelaparan, desa ekonomi tumbuh merata, desa peduli kesehatan. Kemudian desa peduli lingkungan hidup, desa peduli pendidikan, desa ramah perempuan, desa berjejaring, desa tanggap budaya, dan desa Pancasila.

Tujuan Pembangunan Berkelanjutan Desa atau SDG's Desa yang ingin dicapai dalam 10 tahun ke depan.

1. Desa tanpa kemiskinan
2. Desa tanpa kelaparan
3. Desa sehat dan sejahtera
4. Pendidikan desa berkualitas
5. Desa berkesetaraan gender
6. Desa layak air bersih dan sanitasi
7. Desa yang berenergi bersih dan terbarukan
8. Pekerjaan dan pertumbuhan ekonomi desa
9. Inovasi dan infrastruktur desa
10. Desa tanpa kesenjangan

11. Kawasan pemukiman desa berkelanjutan
12. Konsumsi dan produksi desa yang sadar lingkungan
13. Pengendalian dan perubahan iklim oleh desa
14. Ekosistem laut desa
15. Ekosistem daratan desa
16. Desa damai dan berkeadilan
17. Kemitraan untuk pembangunan desa
18. Kelembagaan desa dinamis dan budaya desa adaptif

Pada pelaksanaan hingga tahun 2030, desa dapat memilih satu atau beberapa dari 18 tujuan yang ingin dicapai dalam SDG’s Desa. Kementerian Desa Pembangunan Daerah Tertinggal dan Transmigrasi akan memberikan panduan untuk mencapai tujuan yang dipilih, misalnya desa tanpa kemiskinan dan kelaparan. Dengan demikian pemangku desa dan warga dapat lebih mudah membayangkan arah kegiatan untuk mencapai tujuan pembangunan dan juga bagaimana pemanfaatan efektif dana desa guna mendukung upaya pencapaian tujuan yang dimaksud.

Arah kebijakan pembangunan Desa Punggul yang dituangkan dalam RPJMDes tahun 2021 – 2027 merupakan bagian yang tak terpisahkan dengan visi dan misi desa. Arah kebijakan adalah pedoman untuk menjabarkan rumusan misi desa agar lebih terarah dalam mencapai tujuan dan sasaran dalam setiap tahapan pembangunan selama 6 (enam) tahun. Secara operasional, penyusunan arah kebijakan pembangunan Desa Punggul tahun 2021 - 2027 didasarkan pada tujuan dan sasaran yang ingin dicapai, dimana tujuan dan sasaran tersebut merupakan langkah operasional dari setiap misi desa. Arah kebijakan pembangunan Desa Punggul berdasarkan misi desa adalah sebagai berikut :

A. Tujuan dan Sasaran

| | |
|---|---------|
| Visi : Mewujudkan Desa Punggul Yang Mandiri Dan Sejahtera Berbasis Teknologi Informasi Berorientasi Pada Pembangunan Berkelanjutan | |
| Misi 1 : Memantapkan Pelayanan Publik Menuju Pemerintahan Yang Cerdas | |
| Tujuan | Sasaran |

| | |
|--|---|
| <ol style="list-style-type: none"> 1. Terwujudnya peningkatan Kualitas Penyelenggaraan Pelayanan Publik Berbasis Online. 2. Peningkatan Pelayanan Kependudukan Dan Pencatatan Sipil Dengan Sistem Informasi Administrasi Kependudukan. 3. Optimalisasi Pengelolaan Keuangan Desa secara transparan dan akuntabel berbasis IT. 4. Pengembangan sistem pelaporan kinerja Pemerintah Desa secara transparan yang terintegrasi, kredibel dan dapat diakses oleh Publik serta penguatan partisipasi masyarakat dalam rangka pengawasan terhadap Penyelenggaraan Pemerintahan Desa. 5. Peningkatan Operasional Pemerintah Desa. 6. Peningkatan Kapasitas Sumber Daya dan Disiplin Aparatur Pemerintah Desa. 7. Peningkatan dan Pengelolaan Aset Desa. 8. Pengembangan data dan informasi Desa berbasis Digital. 9. Pengembangan Kearsipan Desa berbasis Digital. 10. Peningkatan Kualitas Proses Perencanaan Desa berbasis Digital. 11. Pembentukan Kader Digital (Kader IT) dan Komunitas Digital. | <ol style="list-style-type: none"> 1. Meningkatkan Pelayanan Kepada Masyarakat yang cepat dan tepat. 2. Meningkatnya pelayanan publik yang transparan, cepat dan mudah. 3. Meningkatnya kualitas pengelolaan keuangan desa. 4. Terwujudnya Pemerintahan bersih dan bebas KKN. 5. Meningkatnya akuntabilitas kinerja Pemerintahan Desa. 6. Meningkatkan Desa Digital |
|--|---|

| Misi 2 : Memantapkan Pembangunan di Bidang Ekonomi yang kreatif dan inovatif | |
|--|--|
| Tujuan | Sasaran |
| <ol style="list-style-type: none"> 1. Pengembangan wirausaha industri kreatif komunitas. 2. Peningkatan Usaha Bumdes Digital. 3. Peningkatan Kompetensi dan sertifikat bagi pencari kerja dan pelaku UMKM. 4. Pembentukan Punggul Ecotourism melalui kerjasama Pengembangan inkubator Bisnis, untuk melahirkan wirausaha baru. 5. Pengelolaan rantai pasok sembako melalui Teknologi Digital untuk stabilisasi pasokan dan harga sembako. 6. Penyediaan ruang serta Prasarana dan sarana pendukung pengembangan Ekonomi kreatif melalui Pembangunan Punggul Sport Center. 7. Pengembangan Creative Society melalui Penyelenggaraan event Punggul Creative ditingkat Desa. 8. Pemberdayaan minat dan kiat usaha bagi perempuan. | <ol style="list-style-type: none"> 1. Meningkatnya pelayanan untuk masyarakat. 2. Meningkatnya UMKM yang aktif. 3. Terpenuhinya kebutuhan pelayanan dasar masyarakat. 4. Meningkatnya pemanfaatan teknologi informasi dalam pelayanan publik. 5. Meningkatnya fasilitasi untuk olah raga. 6. Meningkatnya Pemberdayaan bagi Perempuan. |
| 3. Memantapkan Pembangunan Sumber Daya Alam dan Lingkungan Cerdas | |
| Tujuan | Sasaran |
| <ol style="list-style-type: none"> 1. Peningkatan perilaku pemilahan sampah rumah tangga. 2. Peningkatan sistem pertanian organik. | <ol style="list-style-type: none"> 1. Meningkatnya masyarakat sadar akan bahaya sampah. 2. Peningkatan Jalan Usaha Tani. 3. Meningkatnya hasil pertanian. |

| | |
|---|--|
| <ul style="list-style-type: none"> 3. Pemetaan Sumber Daya Alam secara Digital. 4. Pembentukan Komunitas Pencinta Lingkungan. 5. Penerapan Usaha Tani secara berkelanjutan. 6. Penyediaan Sarana Produksi yang bermutu. 7. Pemanfaatan teknologi tepa guna untuk budidaya. 8. Pendampingan dan pelatihan Inovasi Pertanian. 9. Menumbuhkan Subak sebagai Lembaga Agribisnis. 10. Memfasilitasi komunikasi dan sinergi antara Produsen, Konsumen, dan Distributor serta Pemangku Kepentingan Lainnya. 11. Peningkatan dan pengembangan Jalan Usaha Tani. 12. Pengembangan paket wisata berbasis pertanian. | <ul style="list-style-type: none"> 4. Meningkatnya wisata di Desa. 5. Meningkatnya daya tarik wisata yang berdaya saing. 6. Meningkatnya sinergitas pariwisata dengan pertanian. |
| Misi 4 : Meningkatkan kualitas Hidup dan Kebudayaan | |
| Tujuan | Sasaran |
| <ul style="list-style-type: none"> 1. Peningkatan Akses layanan Pendidikan Formal dan non formal. 2. Penyelenggaraan Pendidikan Anak Usia Dini berbasis Agama Hindu dan Budaya. 3. Memperluas akses pelayanan kesehatan Ibu, Anak, Remaja dan Lanjut Usia yang berkualitas. 4. Mengoptimalkan perbaikan gizi masyarakat. | <ul style="list-style-type: none"> 1. Meningkatnya partisipasi sekolah jenjang pendidikan anak usia dini. 2. Meningkatnya kompetensi guru PAUD. 3. Tersedianya gedung sekolah yang ber kondisi baik. 4. Meningkatnya derajat kesehatan masyarakat. |

| | |
|---|--|
| 5. Meningkatkan pengendalian penyakit dan penyehatan lingkungan. 6. Meningkatkan Promosi Kesehatan dan Pemberdayaan Masyarakat. 7. Memantapkan Program KB melalui kelompok Masyarakat. 8. Peningkatan kuantitas dan kualitas program Perlindungan Sosial. 9. Peningkatan layanan pendidikan bagi siswa, orang tua, dan masyarakat berbasis Teknologi Informasi. 10. Pelestarian Seni dan Budaya. 11. Pembentukan banjar studi center. 12. Peningkatan kapasitas layanan system informasi kesehatan. 13. Penyediaan Prasarana dan sarana olahraga dalam rangka permasalahan olahraga, yang dapat diakses oleh seluruh lapisan masyarakat. 14. Penguatan Srada dan Bhakti masyarakat terhadap ajaran Agama dan simbul-simbul keagamaan, ketahanan sosial, dan kearifan budaya dalam membentuk kehidupan sosial budaya multikultur. 15. Pengembangan sistem layanan Sosial terpadu. 16. Peningkatan ketahanan dan kesejahteraan keluarga. | 5. Terkendalinya laju pertumbuhan penduduk. 6. Melestarikan tradisi dan budaya. |
| Misi 5 : Meningkatkan Pembangunan Infrastruktur dan transportasi | |
| Tujuan | Sasaran |

| | |
|--|---|
| <ol style="list-style-type: none"> 1. Peningkatan kualitas pengembangan sarana dan prasarana lingkungan pemukiman untuk mendukung pola hidup bersih dan sehat. 2. Mengoptimalkan pembangunan sarana dan prasarana pendidikan dan kebudayaan untuk mendukung terwujudnya generasi cerdas yang tetap berpegang pada pelestarian adat dan budaya. 3. Mengembangkan Pembangunan sarana dan prasarana pembangunan energi dengan pengembangan teknologi tepat guna yang sesuai dengan potensi desa. 4. Mengembangkan pembangunan sarana dan prasarana informasi dan komunikasi untuk mendukung desa digital. 5. Mengoptimalkan pembangunan sarana dan prasarana transportasi desa untuk mendukung kebutuhan ekonomi, sosial dan pariwisata berbasis masyarakat. | <ol style="list-style-type: none"> 1. Pembangunan, pemeliharaan, dan renovasi Pura Dalem, Pura Puseh, Pura Prajapati, Pura Masceti, Pura Gunung Sari, dll; 2. Pembangunan, Pemeliharaan dan renovasi Gedung Paud, dan Sekolah yang ada di Desa; |
|--|---|

4.4. Prioritas Pembangunan Desa Punggul tahun 2021 - 2027

Arah kebijakan pembangunan Desa Punggul yang dituangkan dalam RPJM Desa tahun 2021 – 2027 merupakan bagian yang tak terpisahkan dengan visi dan misi desa. Arah kebijakan adalah pedoman untuk menjabarkan rumusan misi desa agar lebih terarah dalam mencapai tujuan dan sasaran dalam setiap tahapan pembangunan selama 6 (enam) tahun. Secara operasional, penyusunan arah kebijakan pembangunan Desa Punggul tahun 2014 - 2020 didasarkan pada tujuan dan sasaran yang ingin dicapai, dimana tujuan dan sasaran tersebut merupakan langkah operasional dari setiap misi

desa. Arah kebijakan pembangunan Desa Punggul berdasarkan misi desa adalah sebagai berikut:

MISI 1 Memantapkan Pelayanan Publik Menuju Pemerintahan Yang Cerdas

Sasaran Misi 1 Meliputi :

1. Peningkatkan kualitas penyelenggaraan pelayanan publik berbasis online (*belum 5 menit sdh keluar*) (SDG's 9 dan SDG's 10)
2. Peningkatan pelayanan kependudukan dan pencatatan sipil dengan system informasi administrasi kependudukan (siak). (SDG's 9 dan SDG's 10)
3. Optimalisasi pengelolaan keuangan desa secara transparan dan akuntabel berbasis it (SDG's 9 dan SDG's 10)
4. Pengembangan sistem pelaporan kinerja pemerintah desa secara transparan yang terintegrasi, kredibel dan dapat diakses oleh publik serta penguatan partisipasi masyarakat dalam rangka pengawasan terhadap penyelenggaraan pemerintahan desa. (SDG's 9 dan SDG's 10)
5. Peningkatan operasional pemerintah desa
6. Peningkatan kapasitas sumber daya dan disiplin aparatur pemerintah desa
7. Peningkatan dan pengelolaan aset desa
8. Pengembangan data dan informasi desa berbasis digital
9. Pengembangan kearsipan desa berbasis digital
10. Peningkatan kualitas proses perencanaan desa berbasis digital
11. Pembentukan Kader Digital (Kader IT) dan Komunitas Digital.

MISI 2 : Memantapkan Pembangunan di Bidang Ekonomi yang kreatif dan inovatif

Sasaran Misi 2 Meliputi:

1. Pengembangan wirausaha industri kreatif berbasis komunitas; (SDG's 8)
2. Peningkatan usaha bumdes dengan “ bumdes digital “ (SDG's 8)
3. Peningkatan kompetensi dan sertifikasi bagi pencari kerja dan pelaku umkm; (SDG's 10)
4. Pembentukan “ punggul ecotourism”, melalui kerjasama pengembangan inkubator bisnis, untuk melahirkan wirausaha baru; (SDG's 8, SDG's 3 dan SDG's 17)
5. Pengelolaan rantai pasok sembako melalui teknologi digital untuk stabilisasi pasokan dan harga sembako (*isinpaon.id*) (SDG's 8 dan SDG's 9)

6. Penyediaan ruang serta prasarana dan sarana pendukung pengembangan ekonomi kreatif melalui pembangunan “ *punggul sport center*”; (SDG’s 3)
7. Pengembangan creative society melalui penyelenggaraan event “*punggul creative*” di tingkat desa; (SDG’s 8, SDG’s 5, SDG’s 10 dan SDG’s s 2)
8. Pemberdayaan minat dan kiat usaha bagi perempuan. (SDG’s 5, SDG’s 2 dan SDG’s 3)

MISI 3 : Memantapkan Pembangunan Sumber Daya Alam dan Lingkungan Cerdas

Sasaran Misi 3 Meliputi:

1. Peningkatan perilaku pemilahan sampah rumah tangga, revitalisasi “ *smart waste management*” , dan konversi “*waste to energy*” ; (SDG’s 14 dan SDG’s 15)
2. Peningkatan sistem pertanian organik (SDG’s 15 dan SDG’s 12)
3. Pemetaan sumber daya alam secara digital (SDG’s 9)
4. Pembentukan komunitas pencinta lingkungan (SDG’s 15)
5. Penerapan usaha tani secara berkelanjutan (SDG’s 12)
6. Penyediaan sarana produksi yang bermutu. (SDG’s 12 dan SDG’s 3)
7. Pemanfaatan teknologi tepat guna untuk budi daya. (SDG’s 12 dan SDG’s 15)
8. Pendampingan dan pelatihan inovasi pertanian
9. Menumbuhkan subak sebagai lembaga agribisnis (SDG’s 18)
10. Memfasilitasi komunikasi dan sinergi antara produsen, konsumen, dan distributor serta pemangku kepentingan lainnya. (SDG’s 17)
11. Peningkatan dan pengembangan jalan usaha tani (SDG’s 9)
12. Pengembangan paket wisata berbasis pertanian (SDG’s 8)

MISI 4 : Meningkatkan kualitas Hidup dan Kebudayaan

Sasaran Misi 4 Meliputi:

1. Peningkatan akses layanan pendidikan formal dan non formal. (SDG’s 4)
2. Penyelenggaraan pendidikan anak usia dini berbasis agama hindu dan budaya (SDG’s 4)
3. Memperluas akses pelayanan kesehatan ibu, anak, remaja, dan lanjut usia yang berkualitas. (SDG’s 3)
4. Mengoptimalkan perbaikan gizi masyarakat (***sigarpu***) (SDG’s 3)

5. Meningkatkan pengendalian penyakit dan penyehatan lingkungan. (SDG's 3 dan sdg's 6)
6. Meningkatkan promosi kesehatan dan pemberdayaan masyarakat. (SDG's 3)
7. Memantapkan program kb melalui kelompok masyarakat. (SDG's 18, SDG's 10)
8. Peningkatan kuantitas dan kualitas program perlindungan sosial. (SDG's 3)
9. Peningkatan layanan pendidikan bagi siswa, orang tua, dan masyarakat berbasis teknologi informasi (**smart school**); (SDG's 9)
10. Pelestarian seni dan budaya (**lontar digital**) (SDG's 9)
11. Pembentukan banjar study center (SDG's 18, SDG's 5 dan SDG's 10)
12. Peningkatan kapasitas layanan sistem informasi kesehatan (perwujudan *smart health*); (SDG's 3 dan SDG's 9)
13. Penyediaan prasarana dan sarana olahraga dalam rangka pemassalan olahraga, yang dapat diakses oleh seluruh lapisan masyarakat. (SDG's 3 dan SDG's 10)
14. Penguatan Srada dan Bhakti Masyarakat terhadap ajaran Agama dan simbol – simbol keagamaan, ketahanan sosial, dan kearifan budaya dalam membentuk kehidupan sosial budaya multikultur; (SDG's 18 dan SDG's 16)
15. Pengembangan Sistem Layanan Sosial Terpadu (pendidikan,kesehatan, dan penyandang masalah kesejahteraan sosial); (SDG's 16)
16. Peningkatan ketahanan dan kesejahteraan keluarga. (SDG's 3)

Misi 5 : Meningkatkan Pembangunan Infrastruktur dan transportasi

Sasaran Misi 5 Meliputi:

1. Peningkatan kualitas pembangunan sarana dan prasana lingkungan pemukiman untuk mendukung pola hidup bersih dan sehat; (SDG's 6)
2. Mengoptimalkan pembangunan sarana dan prasarana Pendidikan dan kebudayaan untuk mendukung terwujudnya generasi cerdas yang tetap berpegang pada pelestarian adat dan budaya; (SDG's 4)
3. Mengembangkan Pembangunan sarana dan prasarana pembangunan energy dengan pengembangan teknologi tepat guna yang sesuai dengan potensi desa; (SDG's 7)

4. Mengembangkan Pembangunan sarana dan prasarana informasi dan komunikasi untuk mendukung desa digital; (SDG's 17)
5. Mengoptimalkan Pembangunan sarana dan prasarana transportasi desa untuk mendukung kebutuhan ekonomi, sosial dan pariwisata berbasis masyarakat. (SDG's 8)

4.5. Strategi Pencapai Program Prioritas Pembangunan Desa

strategi pencapaian program yang ada, perlu memperhatikan potensi yang ada di desa, baik potensi sumber daya manusianya (SDM), maupun potensi sumber daya alamnya (SDA), serta potensi ekonomi masyarakat, sehingga dalam menentukan kebijakan menjadi terukur, dan mampu dilaksanakan oleh masyarakat.

Untuk terlaksananya Program Pembangunan Desa, sangat dipengaruhi oleh dukungan dana yang ada. Sumber dana yang ada untuk mendukung Program Pembangunan Desa, terdiri dari :

1. Dana Swadaya Murni Masyarakat.
2. Dana Bantuan dari Pemerintah : Pusat, Propinsi dan Kabupaten.
3. Dana Bantuan dari Pihak ketiga, yang tidak mengikat.

Semua sumber dana tersebut diatas harus dapat dimaksimalkan sehingga pencapaian Program Pembangunan Desa dapat berjalan sesuai dengan rencana, dan bermanfaat bagi seluruh masyarakat.

Prioritas Kegiatan selama 6 (enam) tahun kedepan berdasarkan Bidang dan sub bidang yang merupakan kegiatan rutin dan bagian dari program prioritas untuk mencapai Misi Desa Punggul yang merupakan strategi Pencapaian yang akan ditempuh selama 6 (enam) tahun kedepan adalah sebagai berikut :

| No | Bidang/ Jenis Kegiatan | | | |
|----|-----------------------------------|------------|---|---|
| | Bidang | Sub Bidang | | Jenis Kegiatan |
| a | b | c. | d | e |
| 1 | Penyelenggaraan Pemerintahan Desa | a. | Penyelenggaraan Belanja Siltap, Tunjangan dan Operasional Pemerintahan Desa | Penyediaan Penghasilan Tetap dan Tunjangan Kepala Desa |
| | | | | Penyediaan Penghasilan Tetap dan Tunjangan Perangkat Desa |

| | | |
|--|----|---|
| | | Penyediaan Jaminan Sosial bagi Kepala Desa dan Perangkat Desa |
| | | Penyediaan Operasional Pemerintah Desa |
| | | Penyediaan Tunjangan BPD |
| | | Penyediaan Operasional BPD |
| | | Penyediaan Penghasilan(Upah Kerja) Staf Perangkat Desa |
| | | Penyediaan Jaminan Sosial bagi Staf Perangkat Desa |
| | b. | <div> <div>Penyediaan Sarana Prasarana Pemerintahan Desa</div> <div> Penyediaan Sarana (Aset Tetap) Perkantoran/Pemerintahan </div> </div> |
| | | Pembangunan/Pemeliharaan/Rehabilitasi/Peningkatan Gedung/Prasarana Kantor Desa |
| | c. | <div> <div>Pengelolaan Administrasi Kependudukan, Pencatatan Sipil, Statistik dan Kearsipan</div> <div> Pelayanan Administrasi Umum dan Kependudukan </div> </div> |
| | | Penyusunan, Pendataan, dan Pemutakhiran Profil Desa |
| | | Pengelolaan Administrasi dan Kearsipan Pemerintahan Desa |
| | | Penyuluhan dan Penyadaran Masyarakat tentang Kependudukan dan Capil |
| | | Pemetaan dan Analisis Kemiskinan Desa secara Partisipatif |
| | d. | <div> <div>Penyelenggaraan Tata Praja Pemerintahan, Perencanaan, Keuangan dan Pelaporan</div> <div> Penyelenggaraan Musyawarah Perencanaan Desa/Pembahasan APBDes (Reguler) </div> </div> |
| | | Penyelenggaraan Musyawarah Desa Lainnya |
| | | Penyusunan Dokumen Perencanaan Desa |
| | | Penyusunan Dokumen Keuangan Desa (APBDes, APBDes Perubahan, LPJ dll) |
| | | Pengelolaan Administrasi/ Inventarisasi/ Penilaian Aset Desa |
| | | Penyusunan Kebijakan Desa (Perdes/Perkades selain Perencanaan/Keuangan) |

| | | | | |
|---|------------------|----|-----------------------|---|
| | | | | Penyusunan Laporan Kepala Desa, LPPDesa dan Informasi Kepada Masyarakat |
| | | | | Pengembangan Sistem Informasi Desa |
| | | | | Koordinasi/Kerjasama Penyelenggaraan Pemerintahan & Pembangunan Desa |
| | | | | Dukungan Pelaksanaan & Sosialisasi Pilkades, Penyaringan dan Penjaringan Perangkat Desa dan Pemilihan BPD |
| | | | | Penyelenggaraan Lomba antar Kewilayahan & Pengiriman Kontingen dlm Lomdes |
| | | | | Penetapan Desa dalam keadaan darurat dan kejadian luar biasa skala Desa |
| | | | | Pemantauan kewaspadaan dini terhadap terjadinya kejadian luar biasa |
| | | | | Sosialisasi Produk Hukum |
| | | | | Pengangkatan Unsur Staf Perangkat Desa |
| 2 | Pembangunan Desa | a. | Sub Bidang Pendidikan | Penyelenggaraan PAUD/TK/TPA/TKA/TPQ/Madrasah NonFormal Milik Desa (Honor, Pakaian dll) |
| | | | | Dukungan Penyelenggaraan PAUD (APE, Sarana PAUD dst) |
| | | | | Penyuluhan dan Pelatihan Pendidikan Bagi Masyarakat |
| | | | | Pembangunan/Pemeliharaan/Rehabilitasi/Peningkatan/Pengadaan Sarana/Prasarana/Alat Peraga PAUD/TK/TPA/TKA/TPQ/Madrasah Nonformal |
| | | | | Pembangunan/Pemeliharaan/Rehabilitasi/Peningkatan Sarana/Prasarana Perpustakaan/Taman Bacaan Desa/ Sanggar Belajar Milik Desa |
| | | | | Pengelolaan Perpustakaan Milik Desa (Pengadaan Buku, Honor, Taman Baca) |
| | | | | Pengembangan dan Pembinaan Sanggar Seni dan Belajar |
| | | | | Dukungan Pendidikan bagi Siswa Miskin/Berprestasi |
| | | b. | Sub Bidang Kesehatan | Penyelenggaraan Posyandu (Mkn Tambahan, Kls Bumil, Lansia, Insentif) |

| | | |
|--|---|--|
| | | Penyuluhan dan Pelatihan Bidang Kesehatan (Untuk Masy, Tenaga dan Kader Kesehatan dll) |
| | | Penyelenggaraan Desa Siaga Kesehatan |
| | | Pembinaan dan Pengawasan Upaya Kesehatan Tradisional |
| | | Pembangunan/Pemeliharaan/Rehabilitasi/Peningkatan/Pengadaan Sarana/Prasarana Posyandu/Polindes/PKD ** |
| | | Pemberantasan sarang nyamuk |
| | | Pemantauan dan pencegahan penyalahgunaan narkoba dan zat aditif |
| | | peningkatan kapasitas dan fasilitasi lansia desa |
| | | Penyelenggaraan promosi dan gerakan hidup bersih dan sehat |
| | c. Sub Bidang Pekerjaan Umum dan Penataan Ruang | Pembangunan/Pemeliharaan/Rehabilitasi/Peningkatan/Pengerasan Jalan Desa |
| | | Pembangunan/Pemeliharaan/Rehabilitasi/Peningkatan/Pengerasan Jalan Lingkungan Permukiman (Dipilih) |
| | | Pembangunan/Pemeliharaan/Rehabilitasi/Peningkatan/Pengerasan Jalan Usaha Tani (Dipilih) |
| | | Pembangunan/Pemeliharaan/Rehabilitasi/Peningkatan Prasarana Jalan Desa (Gorong, selokan dll) |
| | | Pembangunan/Pemeliharaan/Rehabilitasi/Peningkatan Gedung/Prasarana Balai Desa/Balai Kemasyarakatan (Dipilih) |
| | | Pembangunan/Pemeliharaan/Rehabilitasi/Peningkatan Pemakaman Milik Desa/Situs Bersejarah Milik Desa/Petilasan |
| | | Penyusunan Dokumen Perencanaan Tata Ruang Desa |
| | | Pembangunan/Pemeliharaan/Rehabilitasi/Peningkatan Monumen/Gapura/Batas Desa (Dipilih) |
| | | Pembangunan/Pemeliharaan/peningkatan sarana dan prasarana fisik sosial |
| | | Pembangunan/Pemeliharaan instalasi lampu penerangan jalan dan kelengkapan pendukungnya |

| | | |
|----|--|---|
| | | Pembangunan/Pemeliharaan/Peningkatan/Rehabilitasi senderan |
| d. | Sub Bidang Pemukiman | Dukungan Pelaksanaan Program Pembangunan/Rehab Rumah Tidak Layak Huni GAKIN |
| | | Pembangunan/Pemeliharaan/Rehabilitasi/Peningkatan Sumur Resapan (Dipilih) |
| | | Pembangunan/Pemeliharaan/Rehabilitasi/Peningkatan Sumber Air Bersih Milik Desa (Dipilih) |
| | | Pembangunan/Pemeliharaan/Rehabilitasi/Peningkatan Sanitasi Permukiman (Dipilih) |
| | | Pembangunan/Pemeliharaan/Rehabilitasi/Peningkatan Fasilitas Jamban Umum/MCK umum, dll (Dipilih) |
| | | Pembangunan/Pemeliharaan/Rehabilitasi/Peningkatan Fasilitas Pengelolaan Sampah (Dipilih) |
| | | Pembangunan/Pemeliharaan Rehabilitasi/Peningkatan Taman/Taman Bermain Anak Milik Desa (dipilih) |
| | | Pembangunan/Pembersihan/Rehabilitasi dan rekonstruksi lingkungan perumahan yang terkena bencana alam |
| | | Pelatihan/Pembinaan Kader Bank Sampah |
| | Sub Bidang Kehutanan dan Lingkungan Hidup | Pengelolaan Lingkungan Hidup Milik Desa |
| | | Pelatihan/Sosialisasi/Penyuluhan/Penyadaran tentang LH dan Kehutanan (Dipilih) |
| g. | Sub Bidang Perhubungan, Komunikasi dan Informatika | Pembuatan Rambu-rambu di Jalan Desa |
| | | Penyelenggaraan Informasi Publik Desa (Poster, Baliho Dll) |
| | | Pembuatan dan Pengelolaan Jaringan/Instalasi Komunikasi dan Informasi Lokal Desa |
| g. | Sub Bidang Energi dan Sumberdaya Mineral | Pembangunan/Pemeliharaan/Rehabilitasi/Peningkatan Sarana & Prasarana Energi Alternatif Desa |
| h | Sub Bidang Pariwisata | Pembangunan/Pemeliharaan/Rehabilitasi/Peningkatan Sarana dan Prasarana Pariwisata Milik Desa(Dipilih) |
| | | Pengembangan Pariwisata Tingkat Desa |

| | | | | |
|---|--------------------------|----|--|--|
| | | | | Pengelolaan obyek wisata milik desa |
| | | | | Fasilitasi pelaku usaha pariwisata desa |
| 3 | Pembinaan Kemasyarakatan | a. | Sub Bidang Ketenteraman, Ketertiban Umum dan Perlindungan Masyarakat | Pengadaan/ Penyelenggaraan Pos Keamanan Desa |
| | | | | Penguatan & Peningkatan Kapasitas Tenaga Keamanan/Ketertiban oleh Pemdes |
| | | | | Koordinasi Pembinaan Keamanan, Ketertiban & Perlindungan Masy. Skala Lokal Desa |
| | | | | Pelatihan Kesiapsiagaan/Tanggap Bencana Skala Lokal Desa |
| | | | | Penyediaan Pos Kesiapsiagaan Bencana Skala Lokal Desa |
| | | | | Bantuan Hukum Untuk Aparatur Desa dan Masyarakat Miskin |
| | | | | Pelatihan/ Penyuluhan/ Sosialisasi kepada Masy. di Bid. Hukum & Perlindungan Masy. |
| | | b. | Sub Bidang Kebudayaan dan Keagamaan | Pembinaan Group Kesenian dan Kebudayaan Tingkat Desa |
| | | | | Pengiriman Kontingen Group Kesenian & Kebudayaan (Wakil Desa tkt. Kec/ Kab/ Kot) |
| | | | | Penyelenggaraan Festival Kesenian, Adat/ Kebudayaan, dan Kegamaan (HUT RI, Hari Besar Keagamaan dll) |
| | | | | Pembangunan/ Pemeliharaan/ Rehabilitasi/ peningkatan Sarana dan Prasarana Kebudayaan/ Rumah Adat/ Keagamaan Milik Desa (Dipilih) |
| | | | | Pembinaan kerukunan umat beragama |
| | | | | Penyelenggaraan bulan bakti gotong royong |
| | | | | Penganyaran ke Pura Pura Kahyangan Jagat dalam dan luar daerah |
| | | | | Penyuluhan keagamaan |
| | | | | Pembinaan kependitaan (Pemangku) |
| | | | | Pembinaan/ pelatihan pecalang |

| | | | | |
|---|------------------------------|----|-------------------------------------|---|
| | | | | Melestarikan gotong-royong |
| | | | | Pelatihan pengembangan dan pelestarian seni budaya lokal |
| | | | Sub Bidang Kepemudaan dan Olahraga | Pengiriman Kontingen Kepemudaan & Olahraga Sebagai Wakil Desa tkt Kec/Kab/Kota |
| | | | | Penyelenggaraan Festival/Lomba Kepemudaan dan Olahraga Tingkat Desa |
| | | | | Pembangunan/Pemeliharaan/Rehabilitasi/Peningkatan Sarana dan Prasarana Kepemudaan & Olahraga Milik Desa |
| | | | | Pembinaan Karang Taruna/Klub Kepemudaan/Klub Olahraga |
| | | | | Pembinaan STT |
| | | | Sub Bidang Kelembagaan Masyarakat | Pembinaan Lembaga Adat |
| | | | | Pembinaan LKMD/LPM/LPMD |
| | | | | Pembinaan PKK |
| | | | | Pelatihan Pembinaan Lembaga Kemasyarakatan |
| 4 | Pemberdayaan Masyarakat Desa | | Sub Bidang Kelautan dan Perikanan | Bantuan Perikanan (Bibit/Pakan/dll) |
| | | | | Bimtek/Pelatihan/Pengenalan TTG untuk Perikanan Darat/Nelayan (Dipilih) |
| | | | | Pengembangan benih lokal |
| | | b. | Sub Bidang Pertanian dan Peternakan | Peningkatan Produksi Tanaman Pangan (alat produksi/pengelolaan/penggilingan) |
| | | | | Peningkatan Produksi Peternakan (alat produksi/pengelolaan/kandang) |
| | | | | Penguatan Ketahanan Pangan Tingkat Desa (Lumbung Desa dll) |
| | | | | Pelatihan/Bimtek/Pengenalan Teknologi Tepat Guna untuk Pertanian/Peternakan |
| | | | | Pembangunan/Pemeliharaan/Rehabilitasi/Peningkatan Saluran Irigasi Tersier/Sederhana |
| | | | | Pengadaan sarana dan prasarana petani |

| | | |
|---|---|--|
| | | Pengolahan tanaman buah dalam pot (Tabulampot) |
| | | Pengembangan sarana dan prasarana produksi milik desa |
| c | Sub Bidang Peningkatan Kapasitas Aparatur Desa | Peningkatan Kapasitas Kepala Desa |
| | | Peningkatan Kapasitas Perangkat Desa |
| | | Peningkatan Kapasitas BPD |
| | | Pelatihan PPKD dan TPK |
| | | Pelatihan Penyusunan Desain dan RAB |
| | | Pelatihan Siskeudes |
| | | Pelatihan Komunikasi massa |
| | | Peningkatan Kapasitas Unsur Staf Perangkat Desa |
| d | Sub Bidang Pemberdayaan Perempuan, Perlindungan Anak dan Keluarga | Pelatihan / Penyuluhan Pemberdayaan Perempuan |
| | | Pelatihan / Penyuluhan Perlindungan Anak |
| | | Pelatihan dan Penguatan Penyandang Difable (Penyandang Disabilitas) |
| | | Peningkatan kapasitas rumah tangga sasaran |
| | | Lain-lain Kegiatan Sub Bidang Pemberdayaan Perempuan, Perlindungan Anak dan Keluarga |
| e | Sub Bidang Koperasi, Usaha Mikro Kecil dan Menengah (UMKM) | Pelatihan Manajemen Koperasi/KUD/UMKM |
| | | Pengembangan Sarana Prasarana Usaha Mikro Kecil, Menengah serta Koperasi |
| | | Pengadaan Teknologi Tepat Guna Untuk Pengembangan Ekonomi Pedesaan Non Pertanian |
| | | Pengembangan Pos Pelayanan Teknologi Desa (Posyantekdes) |
| f | Sub Bidang Dukungan Penanaman Modal | Pembentukan BUM Desa (Persiapan dan Pembentukan Awal BUMDesa) |
| | | Pelatihan Pengelolaan BUM Desa (Pelatihan yg dilaksanakan oleh Pemdes) |
| | | Pameran usaha BUMDesa dan hasil usaha ekonomi masyarakat |

| | | | | |
|--|--|----|--|---|
| | | g. | Sub Bidang Perdagangan dan Perindustrian | Pengembangan Industri Kecil Tingkat Desa |
| | | | | Pembentukan/Fasilitasi/Pelatihan /Pendampingan kelompok usaha ekonomi produktif |
| | | | | Pelatihan Daur Ulang Sampah |

BAB V

PENUTUP

Dokumen Rencana Pembangunan Jangka Menengah Desa (RPJM Des) disusun sebagai dasar perencanaan pembangunan secara partisipatif dan menentukan pengalokasian dana dari berbagai SKPD, Lembaga, Instansi terkait maupun langsung dari PNPM-MP dan swadaya murni masyarakat. Hal ini tentunya didasari oleh adanya kepedulian (solidaritas), kebersamaan (solidaritas) dari berbagai elemen dan mengacu pada berbagai sektor dalam rangka membrantas kebodohan dan kemiskinan.

RPJM Desa disusun berdasarkan tiga alat kaji antara lain:

1. Peta Sosial Desa
2. Diagram Kelembagaan
3. Kalender Musiman

Berdasarkan tiga alat kaji diatas dapat digali gagasan dari tingkat paling bawah (Banjar). Hal ini tentu diimbangi dengan peran aktif masyarakat dalam membaca, mencermati dan peka terhadap situasi dan kondisi sosial diwilayah bersangkutan. Kedepan RPJM Desa diharapkan menjadi Dokumen Perencanaan yang pasti untuk mewujudkan Visi dan Misi Desa.

RPJM Desa juga merupakan pedoman/pegangan bagi pelaku-pelaku pembangunan di Desa terutama Pemerintah Desa yang selalu mensinergikan baik keatas maupun kebawah agar pelaksanaan pembangunan tidak tumpang tindih. Peran pihak ketiga juga tidak kalah penting untuk ikut berpartisipasi dalam mengisi, mewujudkan, membantu, mensukseskan program pembangunan yang direncanakan sesuai dengan Dokumen yang ada dalam RPJM Desa untuk tidak adanya kesalah pahaman terhadap susunan RPJM Desa. Maka keterlibatan semua elemen masyarakat melalui musyawarah Desa, proses penyusunan, pengkajian, pengelompokan masalah, penentuan peringkat, menetapkan serta menjabarkan kedalam Rencana Kegiatan Pemerintahan Desa (RKPD) telah ditempuh sesuai mekanisme yang ada.

Akhirnya segala saran pendapat senantiasa kami harapkan demi kesempurnaan susunan RPJM Desa ini dan atas segala kekurangan yang ada tentu karena keterbatasan kemampuan yang kami miliki. Seperti pepatah mengatakan tidak ada gading yang tak retak manusia jauh dari sempurna.

Untuk itu kami mohon maaf yang sebesar-besarnya mudah-mudahan cita-cita masyarakat dapat terwujud sesuai harapan kita bersama.

PETA WILAYAH DESA PUNGGUL

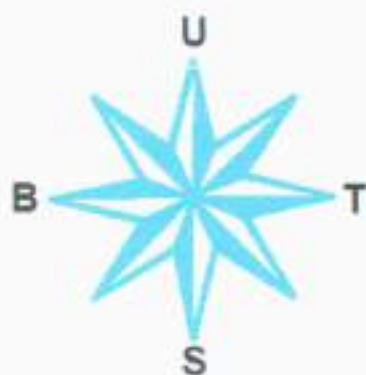

KETERANGAN

- | | | | |
|--|---------------------|---|--------------------|
|  | SUNGAI |  | LPD DESA |
|  | BATAS DESA |  | PUSTU DESA |
|  | JALAN |  | KANTOR DESA |
|  | PURA | | |
|  | BUMDESA | | |
|  | SEKOLAH | | |
|  | BALAI BANJAR | | |
|  | WANTILAN | | |

DAFTAR RENCANA PROGRAM DAN KEGIATAN PEMBANGUNAN KABUPATEN/ KOTA YANG MASUK KE DESA

DESA : PUNGGUL
KECAMATAN : ABIANSEMAL
KABUPATEN : BADUNG
PROVINSI : BALI

| No | Program/ Kegiatan | SKPD Pengelola Program/ Kegiatan | Lokasi Kegiatan (Dusun/RT/RW) | Volume | Satuan | Pagu Dana (Rp.) |
|----|-------------------|----------------------------------|-------------------------------|--------|--------|-----------------|
| | NIHIL | | | | | |
| | | | | | | |
| | | | | | | |
| | | | | | | |



Desa Punggul, 17 April 2021
ketua Tim Penyusun RPJM Desa

[Dra. DEWA KETUT ARTA DIANA, M.Pd.]

DAFTAR SUMBER DAYA ALAM

DESA : PUNGGUL
KECAMATAN : ABIANSEMAL
KABUPATEN : BADUNG
PROVINSI : BALI

| No | Uraian Sumber Daya Alam | Volume | Satuan |
|----|-------------------------|--------|--------|
| 1 | Tanah Persawahan | 101,00 | Ha |
| 2 | Ladang | 54,36 | Ha |
| 3 | Pemukiman | 55,41 | Ha |
| 4 | Air Terjun | 1,00 | Bh |
| 5 | Rambutan | 1,50 | Ton/ha |
| 6 | Belimbing | 2,50 | Ton/ha |
| 7 | Durian | 1,25 | Ton/ha |
| 8 | Pisang | 2,00 | Ton/ha |
| 9 | Kelapa | 54,36 | Ha |
| 10 | Coklat | 40,90 | Ha |
| 11 | Tebu | 2,00 | Ha |
| 12 | Tambak | 4,00 | Ton/Th |
| 13 | Mata Air | 7,00 | Unit |
| 14 | Sungai | 3,00 | Bh |



Desa Punggul, 17 April 2021
ketua Tim Penyusun RPJM Desa

(Drs. DEWA KETUT ARTA DIANA, M.Pd.)

Keterangan:

Diisi dengan data sekunder dari data Potensi Desa, Profil Desa, Monografi Desa, Data kependudukan catatan sipil, data pendidikan dll yang relevan

D = SDA dalam Desa

K = SDA terkait Kawasan Perdesaan/ Wilayah Antar Desa

DAFTAR SUMBER DAYA MANUSIA

DES : PUNGGUL
KECAMATAN : ABIANSEMAL
KABUPATEN : BADUNG
PROVINSI : BALI

| No | Uraian Sumber Daya Manusia (SDM) | Jumlah | Satuan |
|----|--|--------|----------|
| 1 | Penduduk dan keluarga | | |
| | a. Jumlah penduduk laki-laki | 1619 | orang |
| | b. Jumlah penduduk perempuan | 1681 | orang |
| | c. Jumlah kepala keluarga | 919 | keluarga |
| 2 | Sumber penghasilan utama penduduk | | |
| | a. Pertanian | 63 | keluarga |
| | b. Perkebunan | 25 | keluarga |
| | c. Peternakan | 404 | orang |
| | d. Lainnya | 2278 | orang |
| 3 | Tenaga kerja berdasarkan latar belakang pendidikan | | |
| | a. Lulusan S-1 keatas | 587 | orang |
| | b. Lulusan SMA | 734 | orang |
| | c. Lulusan SMP | 880 | orang |
| | d. Lulusan SD | 73 | orang |
| 4 | Industri Kecil dan menengah | 9 | unit |
| | Usaha Jasa dan Perdagangan | | |
| | a. Toko/kios | 75 | unit |
| | b. Usaha Pengolahan Kayu | 2 | unit |



Desa Punggul, 17 April 2021
ketua Tim Penyusun RPJM Desa

(Des. DEWA KETUT ARTA DIANA, M.Pd.)

Keterangan:
D = SDA dalam Desa
K = SDA terkait Kawasan Perdesaan/ Wilayah Antar Desa

DAFTAR SUMBER DAYA PEMBANGUNAN

DESA : PUNGGUL
KECAMATAN : ABIANSEMAL
KABUPATEN : BADUNG
PROVINSI : BALI

| No | Uraian Sumber Daya Pembangunan | Jumlah | Satuan |
|----|--------------------------------|--------|----------|
| 1 | Aset prasarana umum | | |
| | a. Jalan | 15 | km |
| 2 | Aset Prasarana pendidikan | | |
| | a. Gedung Paud | 1 | unit |
| | b. Gedung TK | 1 | unit |
| | c. Gedung SD | 2 | unit |
| 3 | Aset prasarana kesehatan | | |
| | a. Posyandu | 5 | kelompok |
| | c. MCK | 919 | unit |



Desa Punggul, 17 April 2021
ketua Tim Penyusun RPJM Desa

(Drs. DEWA KETUT ARTA DIANA, M.Pd.)

REKAPITULASI USULAN RENCANA KEGIATAN PEMBANGUNAN DESA

DESA : PUNGGUI
KECAMATAN : ABIANSEMAL
KABUPATEN : BADUNG
PROVINSI : BALI

| NO | USULAN PERMASALAHAN | OPD TUJUAN | VOLUME | PAGU INDIKATIF | KETERANGAN PENDUJUNG |
|-----|---|--|--|-----------------------|--|
| (1) | (2) | (3) | (4) | (5) | (6) |
| 1 | Pembangunan Gedung RKB dan penggantian tembok penyengker di SD 1 Punggul | Disas Pendidikan, Kepemudaan dan Olah Raga | 1 unit RKB, 300 m Tembok penyengker | Rp. 5.000.000.000,00 | Untuk meningkatkan mutu pendidikan |
| 2 | Karya Melipis Mapadaduan srt di Melanting Br. Trisak | Disas Kebudayaan | 1.115 tendeng upakara, 10 ekor babi, 1000 kg bambu, 2500 anyaman daun kelapa, 3,5 m3 kayu usak | Rp. 1.267.000.000,00 | Untuk kelancaran upacara agama di pura melanting Br. Trisak |
| 3 | Pembangunan / Finishing Balai Banjar Tengah Desa Punggul | Disas Pekerjaan Umum dan Penataan Ruang | plefin 132m2, 15 bh tembokan pada kolam, 25 m tembok penyengker dan 1 pasang candi bentar | Rp. 565.521.838,35 | belum selesainya finishing pada balai banjar dan belum adanya tembok penyengker di area balai banjar |
| 4 | Karya Melipis Mapadaduan srt di Melanting Br. Padang | Disas Kebudayaan | 1.115 tendeng upakara, 10 ekor babi, 1000 kg bambu, 2500 anyaman daun kelapa, 3,5 m3 kayu usak | Rp. 1.851.650.000,00 | Untuk kelancaran upacara agama di pura melanting Br. Padang |
| 5 | Pembangunan tembok penyengker, pelinggih lokal dan Pura Bentar | Disas Pekerjaan Umum dan Penataan Ruang | 350m tembok penyengker, Surt pelinggih, 405 m2 kanal irigasi | Rp. 2.585.972.000,00 | kondisi dari pura bentar sudah rusak dimakan usia dan belum pernah direnovasi |
| 6 | Pembangunan RKB dan Penataan halaman SD 1 Punggul | Disas Pendidikan, Kepemudaan dan Olah Raga | 1 unit RKB dan 450m2 pavingball | Rp. 3.000.000.000,00 | Meningkatkan kualitas pembelajaran dan halaman sering becek |
| 7 | Karya Ngasala Nini di Pura Desa | Disas Kebudayaan | 1u | Rp. 3.300.000.000,00 | kurangngya anggaran untuk kegiatan upacara |
| 8 | Pembangunan Candi Bentar dan Gading Kori Di Pura Dalam | Disas Pekerjaan Umum dan Penataan Ruang | 1 Unit Candi Bentar, 1 Unit Gadingkori dan tembok penyengker | Rp. 1.000.000.000,00 | kondisi dari pada bangunan tersebut sudah dimakan usia |
| 9 | Pembangunan pelinggih dan balai panjang di area kulkuran (area sakral) | Disas Pekerjaan Umum dan Penataan Ruang | 1 unit balai panjang, 8 bangunan pelinggih | Rp. 3.500.000.000,00 | kondisi dari pada bangunan tersebut sudah dimakan usia |
| 10 | Pembangunan pelinggih di pura penempatan subit abim | Disas Pekerjaan Umum dan Penataan Ruang | 1 unit bangunan plasir, 1 unit aspal beton | Rp. 100.000.000,00 | kondisi dari bangunan hancur tertimpa pohon |
| 11 | Pembangunan pura pelinggih bentar | Disas Pekerjaan Umum dan Penataan Ruang | 1 unit meja beruk, 2 pelinggih api kerving, 1 unit kori apung | Rp. 2.900.000.000,00 | kondisi dari pada bangunan tersebut sudah dimakan usia |
| 12 | Penataan / peningkatan jembatan / busa desa dan lepuhan trotoar busi jalan utama desa punggul | Disas Pekerjaan Umum dan Penataan Ruang | 200m jembatan, 1 km perantara | Rp. 17.000.000.000,00 | kondisi dari jalan busung presentatif dan trotoar jalan belum selesai |
| 13 | perbaikan aspalisasi jalan lingkungan desa sd desa punggul | Disas Pekerjaan Umum dan Penataan Ruang | 10m jalan lingkungan | Rp. 1.900.000.000,00 | jalan paving sudah rusak |
| 14 | peningkatan jalan pengalihan lalu-laluan | Disas Pekerjaan Umum dan Penataan Ruang | 20m jalan utama | Rp. 6.000.000.000,00 | untuk menghindari kemacetan bila ada kegiatan upacara besar |
| 15 | penenangan lampu di pura dan jalan lingkungan sd desa punggul | Disas Perhubungan | 75 mva | Rp. 150.000.000,00 | penenangan jalan dan area parkir kurang maksimal |
| 16 | pembangunan bale gong dan perangan pura dalam srt | Disas Pekerjaan Umum dan Penataan Ruang | 1 unit bale gong, 1 unit perangan | Rp. 308.706.000,00 | kondisi dari pura sudah rusak dimakan usia |
| 17 | pembangunan pelinggih, tembok penyengker, kerai sakti dan penataan jata pura gamang tari | Disas Pekerjaan Umum dan Penataan Ruang | 8 unit pelinggih, 300m tembok penyengker dan candi bentar, 450 m2 pemasangan batu altar | Rp. 2.504.982.000,00 | kondisi dari pura sudah rusak dimakan usia |
| 18 | finishing pembangunan pura jatah | Disas Pekerjaan Umum dan Penataan Ruang | 1u | Rp. 2.000.000.000,00 | finishing dari pembangunan belum selesai |
| 19 | pembangunan puanggen kondisi | Disas Pekerjaan Umum dan Penataan Ruang | 1 unit puanggen | Rp. 150.000.000,00 | untuk pembangunan bangunan puanggen |



Desa Punggul, 17 April 2021
Ketua Tim Penyusun RPJM Desa

(Des. DEWA KETUT ARTA DIANA, M.Pd.)

VIII. FORMAT SKETSA DESA

SKETSA DESA

A. POTRET SKETSA DESA



KETERANGAN

| | |
|------------------|------------------|
| ----- BATA BUKAN | WARTILAN |
| PCBA | LPD |
| MANTON DESA | WEDJALAN |
| PUSAT | PERMANDIRAN UHIN |
| PALAT BAKAR | SAWAH |



B. DAFTAR MASALAH DAN POTENSI DARI POTRET DESA

| NO | MALAH | POTENSI |
|----|---|-----------------------------------|
| 1 | JUT Sahak gunggal sering mengalami jebol | Bata, Pasir, Tenaga Gotong Royong |
| 2 | Sahak Beku Untuk Industri Rumah Tangga Kuning | Bambu, Tenaga Pengrajin |

Desa Pungut, 17 April 2021
ketua Tim Penyusun RIUM Desa

(Des. DEWA KETUT ARYA DIANA, M.Pd.)

CORONA KALENDER MUSIM

A. GAMBAR KALENDER MUSIM

| BULAN KEGATIF KEADAH | PANCAROB | | | SEKARAU | | | | MUSIM JUDAH | | | | |
|----------------------------|----------|-------|-----|---------|------|---------|-----------|-------------|----------|----------|---------|----------|
| | MARET | APRIL | MAY | JUNI | JULI | AGUSTUS | SEPTEMBER | OCTOBER | NOVEMBER | DESEMBER | JANUARI | FEBRUARI |
| DAWIR | | | | | | | | ++ | +++ | +++ | ++ | + |
| MUSIM TANAM | ++ | | | | ++ | | | | ++ | | | |
| MUSIM PANEN | | | ++ | | | ++ | | | ++ | | | ++ |

B. DAFTAR MASALAH DAN POTENSI DARI KALENDER MUSIM

| NO | MASALAH | POTENSI |
|----|--|---|
| 1 | DEBIT AIR DI SUBAK KECIL SAAT MUSIM KEMARAU | SUNGAI, MATA AIR SWADAYA MASYARAKAT |
| 2 | PENANGGULANGAN SAMPAH SAAT MUSIM HUJAN | TPS 3R TENAGA GOTONG ROYONG |
| 3 | PENANGGULANGAN GAGAL PANEN | IRIGASI LUAS LAHAN SAWAH KELOMPOK TANI |
| 4 | SAAT MUSIM PANCAROB DAHA TAHAN TUBUH MENURUN | PUSTU BIDAN DESA POSYANDU APOTEK HIDUP |



Dinas Pengairan, 17 April 2021
Kantor Tesis Pengairan RUM Dawa

(Dina Setiati Arita Dina, M.H.)

BAGAN KELEMBAGAAN



Desa Punggul, 17 April 2021
Ketua Tim Penyusun RPJM Desa

[Dra. DEWA KETUT ARTA DIANA, M.Pd.]

DESA : PUNGGUL
KECAMATAN : ABIANSEMAL
KABUPATEN : BADUNG
PROVINSI : BALI

RPJM DESA PUNGGUL
TAHUN : 2021 S/D 2027

| No | Bidang/ Jenis Kegiatan | | | | Mendukung SDG's Ke | Data Existing Tahun ke- 0 | Lokasi | Prakiraan Volume | Sasaran/ Manfaat | Waktu Pelaksanaan | | | | | | Prakiraan Biaya dan Sumber Pembiayaan | | Prakiraan Pola Pelaksanaan (Swakelola/Kerjasama Antar Desa/Kerjasama dg Pihak Ketiga) |
|----|-----------------------------------|----|---|--|-----------------------|------------------------------------|--------------|---------------------|---|-------------------|------------|------------|------------|------------|------------|--|--------|---|
| | Bidang | | Sub Bidang | Jenis Kegiatan | | | | | | Tahun 1 | Tahun 2 | Tahun 3 | Tahun 4 | Tahun 5 | Tahun 6 | Jlh (Rp) | Sumber | |
| a | b | c. | d | e | f | g | h | i | j | k | l | m | n | o | p | q | r | s |
| 1 | Penyelenggaraan Pemerintahan Desa | a | Penyelenggaraan Belanja Penghasilan Tetap, Tunjangan dan Oprasional Pemerintahan Desa | 1 Penyediaan Penghasilan Tetap dan Tunjangan Kepala Desa | SDG's 1 | | Desa Punggul | 72 bulan | Terbayarnya Penghasilan Tetap dan Tunjangan Kepala Desa | √ | √ | √ | √ | √ | √ | 1.080.000.000,00 | APBDes | |
| | | | | 2 Penyediaan Penghasilan Tetap dan Tunjangan Perangkat Desa | SDG's 1 | | Desa Punggul | 72 bulan | Terbayarnya Penghasilan Tetap dan Tunjangan Perangkat Desa | √ | √ | √ | √ | √ | √ | 420.336.000.000,00 | APBDes | |
| | | | | 3 Penyediaan Jaminan Sosial bagi Kepala Desa, dan Perangkat Desa | SDG's 3 | | Desa Punggul | 72 bulan | Terbayarnya Jaminan Sosial bagi Kepala Desa dan Perangkat Desa | √ | √ | √ | √ | √ | √ | 35.436.926.000,00 | APBDes | |
| | | | | 4 Penyediaan Operasional Pemerintah Desa (ATK, Honorarium PKPKD dan PTPKD, Perlengkapan Perkantoran, Pakaian Dinas, Air,Listrik, Telepon, Pajak kendaraan, Upakara keagamaan, Piodalan, Upah Kerja Staf, dll) | SDG's 8 | | Desa Punggul | 1 Paket | Terbayarnya Operasional Pemerintah Desa (ATK, Honorarium PKPKD dan PPKD, perlengkapan Perkantoran, Pakaian Dinas/Atribut, Perjalanan Dinas, Air,Listrik, Telepon, Pajak kendaraan, Upakara keagamaan, Piodalan, Upah Kerja Staf, dll) | √ | √ | √ | √ | √ | √ | 93.600.000.000,00 | APBDes | |
| | | | | 5 Pemeliharaan CCTV, Wifi, Video Trone, Sound sistem, dll | SDG's 7 | | Desa Punggul | 1 Paket | Terpeliharanya Sarana dan prasarana yang sudah ada di Desa | √ | √ | √ | √ | √ | √ | 300.000.000,00 | APBDes | |
| | | | | Pemasangan Wifi masuk ke rumah warga | SDG's 7 | | Desa Punggul | 1 Paket | Terpeliharanya Sarana dan prasarana yang sudah ada di Desa | √ | √ | √ | √ | √ | √ | 2.000.000.000,00 | APBD | |
| | | | | 6 Pengadaan dan Pemeliharaan Aplikasi | SDG's 7 | | Desa Punggul | 1 Paket | Tersedianya dan terpeliharanya sarana dan prasarana penunjang Desa Digital | √ | √ | √ | √ | √ | √ | 390.000.000,00 | APBDes | |
| | | | | 7 Penyediaan Tunjangan BPD | SDG's 1 | | Desa Punggul | 504 org | Terbayarnya Tunjangan BPD | √ | √ | √ | √ | √ | √ | 29.203.200.000,00 | APBDes | |
| | | | | 8 Penyediaan Oprasional BPD | SDG's 1 | | Desa Punggul | 1 Paket | Terbayarnya Oprasional BPD | √ | √ | √ | √ | √ | √ | 150.000.000,00 | APBDes | |

| | | | | | | | | | | | | | | | | | | | |
|--|--|---|---|----|--|----------------------|--|--------------|---------|--|---|---|---|---|---|---|------------------|--------|--|
| | | | | 9 | Penyediaan Penghasilan (Upah Kerja) Staf Perangkat Desa) | SDG's 1 | | Desa Punggul | 432 org | Terbayarnya Upah Kerja Staf Perangkat Desa | √ | √ | √ | √ | √ | √ | 2.556.000.000,00 | APBDes | |
| | | | | 10 | Penyediaan Jaminan Sosial bagi Staf Perangkat Desa dan Tenaga Kebersihan | SDG's 3 | | Desa Punggul | 432 org | Terbayarnya Jaminan Sosial bagi Staf Perangkat Desa dan Tenaga Kebersihan | √ | √ | √ | √ | √ | √ | 287.539.200,00 | APBDes | |
| | | b | Penyediaan Sarana Prasarana Pemerintahan Desa | 1 | Penyediaan sarana (aset tetap) perkantoran/ Pemerintahan (Pembelian Tanah) | SDG's 11 | | Desa Punggul | 1 Paket | Terbayarnya sarana (aset tetap) Perkantoran/ Pemerintahan | √ | √ | √ | √ | √ | √ | 9.900.000.000,00 | APBDes | |
| | | | | 2 | Pemeliharaan Gedung/Prasarana Kantor Desa | SDG's 11 | | Desa Punggul | 1 Paket | Terpeliharanya Gedung/ Prasarana Kantor Desa | √ | √ | √ | √ | √ | √ | 7.200.000.000,00 | APBDes | |
| | | | | 3 | Pembangunan/rehabilitasi/ peningkatan gedung/prasarana kantor Desa | SDG's 11 | | Desa Punggul | 1 Paket | Terbayarnya Pembangunan/ Rehabilitasi/ Peningkatan Gedung dan Prasarana Kantor Desa | √ | √ | √ | √ | √ | √ | 950.000.000,00 | APBDes | |
| | | c | Pengelolaan Admnistrasi Kependudukan, Pencatataan Sipil, Statistik, statistik dan kearsipan | 1 | Pelayanan Administrasi Umum dan Kependudukan (Surat Pengantar/ pelayanan KTP, Akte Kelahiran, Akte Kematian, Kartu Keluarga, KIA, dll) | SDG's 9 dan SDG's 10 | | Desa Punggul | 1 Paket | Terbayarnya Pelayanan administrasi umum dan kependudukan (Surat Pengantar/ Pelayanan KTP, Akte Kelahiran, Akte Kematian, Kartu Keluarga, KIA, dll) | √ | √ | √ | √ | √ | √ | 3.172.680.000,00 | APBDes | |
| | | | | 2 | Penyusunan, pendataan, dan Pemutakhiran Profil Desa, IDM dan SDGs | SDG's 9 dan SDG's 10 | | Desa Punggul | 1 Paket | Terbayarnya Penyusunan/ Pendataan/ Pemutakhiran Profil, IDM dan SDGs | √ | √ | √ | √ | √ | √ | 570.000.000,00 | APBDes | |
| | | | | 3 | Pengelolaan Administrasi dan kearsipan Pemerintah Desa | SDG's 9 dan SDG's 10 | | Desa Punggul | 1 Paket | Terbayarnya Pengelolaan Administrasi dan Kearsipan | √ | √ | √ | √ | √ | √ | 168.000.000,00 | APBDes | |
| | | | | 4 | Penyuluhan dan Penyadaran Masyarakat tentang Kependudukan dan Capil | SDG's 9 dan SDG's 10 | | Desa Punggul | 1 Paket | Meningkatkan dan memotivasi kesadaran Masyarakat tentang Kependudukan dan Capil didalam melaporkan diri untuk mendapatkan identitas | √ | √ | √ | √ | √ | √ | 900.000.000,00 | APBDes | |
| | | d | Penyelenggaraan Tata Praja Pemerintahan, Perencanaan, Keuangan dan Pelaporan | 1 | Penyelenggaraan Musyawarah Perencanaan Desa/ Pembahasan APBDes | SDG's 5 | | Desa Punggul | 1 Paket | Terbayarnya Penyelenggaraan Musyawarah Perencanaan Desa/ Pembahasan APBDesa | √ | √ | √ | √ | √ | √ | 936.000.000,00 | APBDes | |
| | | | | 2 | Penyelenggaraan Musyawarah Desa Lainnya | SDG's 5 | | Desa Punggul | 1 Paket | Terbayarnya Penyelenggaraan Musyawarah Desa Lainnya | √ | √ | √ | √ | √ | √ | 684.000.000,00 | APBDes | |
| | | | | 3 | Penyusunan Dokumen Perencanaan Desa (RPJMDesa/ RKP Desa | SDG's 5 | | Desa Punggul | 1 Paket | Tersusunnya Dokumen Perencanaan Desa (RPJMDesa dan RKP Desa) | √ | √ | √ | √ | √ | √ | 115.770.000,00 | APBDes | |

| | | | | | | | | | | | | | | | | | | | |
|---|-------------------------------------|---|-----------------------|----|--|-------------------------------|--|--------------|---------|--|---|---|---|---|---|-------|----------------------|--------|--|
| | | | | 4 | Penyusunan Dokumen Keuangan Desa (APBDes, APBDes Perubahan, LPJ, dll) | SDG's 9 dan SDG's 10 | | Desa Punggul | 1 Paket | Terbayarnya Penyusunan Dokumen Keuangan Desa (APBDesa, APBDesa Perubahan, LPJ dll) | √ | √ | √ | √ | √ | √ | 360.000.000,00 | APBDes | |
| | | | | 5 | Pengelolaan Administrasi/ inventarisasi/ penilaian Aset Desa | SDG's 9 dan SDG's 10 | | Desa Punggul | 1 Paket | Terciptanya Pengelolaan Administrasi/ Inventarisasi/ Penilaian Aset Desa | √ | √ | √ | √ | √ | √ | 115.770.000,00 | APBDes | |
| | | | | 6 | Penyusunan Kebijakan Desa (Perdes/ Perkades selain Perencanaan/ Keuangan) | SDG's 9 dan SDG's 10 | | Desa Punggul | 1 Paket | Terciptanya Kebijakan Desa (Perdes dan Perkades) | √ | √ | √ | √ | √ | √ | 270.000.000,00 | APBDes | |
| | | | | 7 | Penyusunan Laporan Kepala Desa, LPPD Desa dan Informasi kepada Masyarakat | SDG's 9 dan SDG's 10 | | Desa Punggul | 1 Paket | Terciptanya Laporan Kepala Desa, LPPD dll | √ | √ | √ | √ | √ | √ | 648.000.000,00 | APBDes | |
| | | | | 8 | Pengembangan Sistem Informasi (KIM dan PPID) | SDG's 7, SDG's 9 dan SDG's 10 | | Desa Punggul | 1 Paket | Terciptanya Pengembangan Sistem Informasi kegiatan KIM dan PPID di Desa | √ | √ | √ | √ | √ | √ | 738.455.616.000,00 | APBDes | |
| | | | | 9 | Dukungan Pelaksanaan dan Sosialisasi Pilkades, Penyaringan dan Penjaringan Perangkat Desa, dan Pemilihan BPD | SDG's 1, SDG's 8 | | Desa Punggul | 1 Paket | Terciptanya Pelaksanaan Pilkades, Penjaringan Perangkat Desa dan Pemilihan BPD | √ | √ | √ | √ | √ | √ | 900.000.000,00 | APBDes | |
| | | | | 10 | Pengangkatan Unsur Staf Perangkat Desa | SDG's 17 | | Desa Punggul | 1 Paket | Terlaksananya Pengangkatan Unsur Staf Perangkat Desa | √ | √ | √ | √ | √ | √ | 15.000.000,00 | APBDes | |
| | | e | Sub Bidang Pertanahan | 1 | Sertifikasi Tanah Kas Desa | SDG's 11 | | Desa Punggul | 1 Paket | Terlaksananya Sertifikasi Tanah Kas Desa | √ | √ | √ | √ | √ | √ | 900.000.000,00 | APBDes | |
| | | | | 2 | Administrasi Pertanahan | SDG's 7, SDG's 9 dan SDG's 11 | | Desa Punggul | 1 Paket | Terlaksananya Administrasi Pertanahan | √ | √ | √ | √ | √ | √ | 450.000.000,00 | APBDes | |
| | | | | 3 | Fasilitasi Sertifikasi Tanah | SDG's 7, SDG's 9 dan SDG's 11 | | Desa Punggul | 1 Paket | Tersedianya Fasilitasi Sertifikasi Tanah | √ | √ | √ | √ | √ | √ | 450.000.000,00 | APBDes | |
| | | | | 4 | Mediasi Konflik Pertanahan | SDG's 10 | | Desa Punggul | 1 Paket | Tersedianya Mediasi Konflik Pertanahan | √ | √ | √ | √ | √ | √ | 450.000.000,00 | APBDes | |
| | | | | 5 | Penyuluhan Pertanahan | SDG's 10 | | Desa Punggul | 1 Paket | Tersedianya Penyuluhan Pertanahan | √ | √ | √ | √ | √ | √ | 450.000.000,00 | APBDes | |
| | | | | 6 | Penentuan/ Penegasan/ Pembangunan Batas/ Patok Tanah Kas Desa | SDG's 10 | | Desa Punggul | 1 Paket | Tersedianya Penentuan/ Penegasan/ Pembangunan Batas/ Patok Tanah Kas Desa | √ | √ | √ | √ | √ | √ | 450.000.000,00 | APBDes | |
| | | | | 7 | Lain-lain Sub Bidang Pertanahan | SDG's 10 | | Desa Punggul | 1 Paket | Tersedianya Lain-lain Sub Bidang Pertanahan | √ | √ | √ | √ | √ | √ | 900.000.000,00 | APBDes | |
| | | | | | | | | | | | | | | | | TOTAL | 1.354.750.501.200,00 | | |
| 2 | Bidang Pelaksanaan Pembangunan Desa | a | Sub Bidang Pendidikan | 1 | Penyelenggaraan PAUD/TK (Honor Guru PAUD, dan Perlengkapan lainnya) | SDG's 4 | | Desa Punggul | 1 Paket | Terlaksananya Penyelenggaraan PAUD/TK milik Desa | √ | √ | √ | √ | √ | √ | 2.592.000.000,00 | APBDes | |

| | | | | | | | | | | | | | | | | | | | |
|--|--|---|----------------------|----|--|-------------------------------|--|--------------|---------|--|---|---|---|---|---|---|-------------------|--------|--|
| | | | | 2 | Dukungan Penyelenggaraan PAUD/TK (Belanja Perlengkapan Alat Rumah Tangga dan bahan kebersihan, bahan bakar, aci-aci, Pemeliharaan Sarana dan prasarana PAUD/TK, dll) | SDG's 4 | | Desa Punggul | 1 Paket | Terlaksananya Kegiatan di PAUD | √ | √ | √ | √ | √ | √ | 19.440.000.000,00 | APBDes | |
| | | | | 3 | Penyuluhan dan Pelatihan Pendidikan Bagi Masyarakat (Pelatihan Komputer/IT, Pelatihan Mengemudi, Pelatihan MC, Pelatihan Tukang dll) | SDG's 4 | | Desa Punggul | 1 Paket | Terciptanya Masyarakat yang berketrampilan dibidangnya | √ | √ | √ | √ | √ | √ | 9.000.000.000,00 | APBDes | |
| | | | | 4 | Pemeliharaan Sarana dan Prasarana Perpustakaan/ Taman Bacaan Desa | SDG's 4 | | Desa Punggul | 1 Paket | Tersedianya Perpustakaan/ Taman Bacaan Desa | √ | √ | √ | √ | √ | √ | 120.000.000,00 | APBDes | |
| | | | | 5 | Pemeliharaan Sarana dan Prasarana PAUD/TK | SDG's 4 | | Desa Punggul | 1 Paket | Terpeliharanya Sarana dan Prasarana PAUD/TK | √ | √ | √ | √ | √ | √ | 360.000.000,00 | APBDes | |
| | | | | 6 | Pembangunan/ Rehabilitasi/ Peningkatan/ Pengadaan Sarana /Prasarana PAUD/TK | SDG's 9 | | Desa Punggul | 1 Paket | Terciptanya Bangunan yang layak pakai | √ | √ | √ | √ | √ | √ | 1.440.000.000,00 | APBDes | |
| | | | | 7 | Pembangunan/ Rehabilitasi/ Peningkatan sarana/ Prasarana Perpustakaan/ Taman Bacaan Desa | SDG's 4, SDG's 9 dan SDG's 11 | | Desa Punggul | 1 Paket | Terciptanya Bangunan yang layak pakai | √ | √ | √ | √ | √ | √ | 1.200.000.000,00 | APBDes | |
| | | | | 8 | Pengelolaan Perpustakaan Milik Desa (Pengadaan Buku, Honor, Taman Bacaan) | SDG's 1, SDG's 9 | | Desa Punggul | 1 Paket | Terciptanya Perpustakaan Milik Desa | √ | √ | √ | √ | √ | √ | 1.260.000.000,00 | APBDes | |
| | | | | 9 | Pengembangan dan Pembinaan Sanggar Seni dan Belajar | SDG's 4 | | Desa Punggul | 1 Paket | Tersalurkannya Hobi Masyarakat/ Anak-anak | √ | √ | √ | √ | √ | √ | 275.000.000,00 | APBDes | |
| | | | | 10 | Dukungan Pendidikan bagi siswa miskin/ berprestasi | SDG's 4 | | Desa Punggul | 1 Paket | Menumbuhkan minat belajar anak-anak | √ | √ | √ | √ | √ | √ | 282.000.000,00 | APBDes | |
| | | b | Sub Bidang Kesehatan | 1 | Penyelenggaraan Pos Kesehatan Desa/ Polindes Milik Desa | SDG's 3 | | Desa Punggul | 1 Paket | Tersedianya Pos Kesehatan Desa/ Polindes Milik Desa | √ | √ | √ | √ | √ | √ | 45.000.000,00 | APBDes | |

| | | | | | | | | | | | | | | | | | | | |
|--|--|---|--|----|---|---------|--|--------------|---------|--|---|---|---|---|---|---|------------------|-------------------|--|
| | | | | 2 | Penyelenggaraan Posyandu (Makanan Tambahan, Kelas Ibu Hamil, Lansia, Balita, Insentif, Kelas Ibu Balita, Kelas Ibu Hamil, Kelas Ibu Menyusui) | SDG's 3 | | Desa Punggul | 1 Paket | Terlaksananya Kegiatan Posyandu Balita dan Lansia, Ibu Hamil, Ibu Balita, | √ | √ | √ | √ | √ | √ | 2.500.000.000,00 | APBDes | |
| | | | | 3 | Penyuluhan dan Pelatihan Bidang Kesehatan (TBC) | SDG's 3 | | Desa Punggul | 1 Paket | Terlaksanya Penyuluhan dan Pelatihan Bidang Kesehatan (TBC) | √ | √ | √ | √ | √ | √ | 216.000.000,00 | APBDes | |
| | | | | 4 | Pengasuhan Bersama atau Bina Keluarga Balita (BKB) | SDG's 3 | | Desa Punggul | 1 Paket | Terlaksananya Pelatihan Pengasuhan bersama atau Bina Keluarga Balita (BKB) | √ | √ | √ | √ | √ | √ | 250.000.000,00 | APBDes | |
| | | | | 5 | Pemeliharaan Sarana Prasarana Posyandu | SDG's 3 | | Desa Punggul | 1 Paket | Terlaksananya pemeliharaan sarana dan prasarana Posyandu | √ | √ | √ | √ | √ | √ | 250.000.000,00 | APBDes | |
| | | | | 6 | Pemberantasan Sarang Nyamuk | SDG's 3 | | Desa Punggul | 1 Paket | Terlaksananya Pemberantasan Sarang Nyamuk | √ | √ | √ | √ | √ | √ | 216.000.000,00 | APBDes | |
| | | | | | Kegiatan Pemberantasan Virus Flu Burung | SDG's 3 | | Desa Punggul | 1 Paket | Terlaksananya Pemberantasan Virus Flu Burung | √ | √ | √ | √ | √ | √ | 206.000.000,00 | APBDes | |
| | | | | 7 | Pemantauan dan pencegahan penyalahgunaan narkotika dan zat aditif | SDG's 3 | | Desa Punggul | 1 Paket | Terlaksananya Pemantauan dan pencegahan penyalahgunaan narkotika dan zat aditif | √ | √ | √ | √ | √ | √ | 150.000.000,00 | APBDes | |
| | | | | 8 | Peningkatan Kapasitas dan fasilitas lansia Desa (Karang Lansia) | SDG's 3 | | Desa Punggul | 1 Paket | Terlaksananya Kegiatan Karang Lansia | √ | √ | √ | √ | √ | √ | 216.752.000,00 | APBDes | |
| | | | | 9 | Penyelenggaraan promosi dan gerakan hidup bersih dan sehat | SDG's 3 | | Desa Punggul | 1 Paket | Terlaksananya penyelenggaraan promosi dan gerakan hidup bersih dan sehat | √ | √ | √ | √ | √ | √ | 65.000.000,00 | APBDes | |
| | | | | 10 | Bina Keluarga Remaja (BKR) | SDG's 3 | | Desa Punggul | 1 Paket | Terlaksananya Kegiatan Bina Keluarga Remaja | √ | √ | √ | √ | √ | √ | 45.000.000,00 | APBDes | |
| | | c | Sub Bidang Pekerjaan Umum dan Penataan Ruang | 1 | Pemeliharaan Jalan Desa | SDG's 9 | | Desa Punggul | 1 Paket | Terlaksananya Pemeliharaan Jalan Desa (Penepian pinggir dan perbaikan jalan lingkungan Desa Punggul) | √ | √ | √ | √ | √ | √ | 256.452.000,00 | APBDes | |
| | | | | | | | | Desa Punggul | 1 Paket | Terbayarnya Penepian Jalan | √ | √ | √ | √ | √ | √ | 290.000.000,00 | APBDes, APBD, BKK | |
| | | | | 2 | Pemeliharaan Jalan Lingkungan Pemukiman/Gang | SDG's 9 | | Desa Punggul | 1 Paket | Terlaksananya Pemeliharaan Jalan Lingkungan Pemukiman/Gang | √ | √ | √ | √ | √ | √ | 290.000.000,00 | APBDes | |
| | | | | 3 | Pemeliharaan Jalan Usaha Tani | SDG's 9 | | Desa Punggul | 1 Paket | Terlaksananya Pemeliharaan Jalan Usaha Tani | √ | √ | √ | √ | √ | √ | 190.000.000,00 | APBDes | |
| | | | | 4 | Pemeliharaan Prasarana Jalan Desa (Gorong-gorong/ Selokan/ Parit/ Drainase dll) | SDG's 9 | | Desa Punggul | 1 Paket | Terlaksananya Pemeliharaan Prasarana Jalan Desa (Gorong-gorong, seloka, parit, drainase dll) | √ | √ | √ | √ | √ | √ | 500.000.000,00 | APBDes | |

| | | | | | | | | | | | | | | | | | | | |
|--|--|--|--|---|--|---------|--|----------------------------------|---------|--|---|---|---|---|---|---|------------------|-------------------|--|
| | | | | 5 | Pemeliharaan Gedung/ Prasarana Balai Desa/ Balai Kemasyarakatan | SDG's 9 | | Desa Punggul | 1 Paket | Terlaksananya Pemeliharaan Gedung/ Prasarana Balai Desa/ Balai Kemasyarakatan | √ | √ | √ | √ | √ | √ | 500.000.000,00 | APBDes | |
| | | | | 6 | Pemeliharaan Pemakaman/ Situs Bersejarah/ Petilasan Milik Desa | SDG's 9 | | Desa Punggul | 1 Paket | Terlaksananya Pemeliharaan pemakaman/ situs bersejarah/ petilasan milik Desa | √ | √ | √ | √ | √ | √ | 500.000.000,00 | APBDes | |
| | | | | 7 | Pemeliharaan Monumen/ Gapura/ Batas Desa | SDG's 9 | | Desa Punggul | 1 Paket | terlaksananya Pemeliharaan Manumen/ Gapura/ Batas Desa | √ | √ | √ | √ | √ | √ | 500.000.000,00 | APBDes | |
| | | | | 8 | Pembangunan/ Rehabilitasi/ Peningkatan/ Pengerasan Jalan Lingkungan Permukiman (Hot Mik) | SDG's 9 | | Desa Punggul | 1 Paket | Terlaksananya Pembangunan/ Rehabilitasi/ Peningkatan/ Pengerasan Jalan Lingkungan Desa (Hot Mik) | √ | √ | √ | √ | √ | √ | 500.000.000,00 | APBD | |
| | | | | 9 | Pembangunan/ Rehabilitasi/ Peningkatan/ Pengerasan Jalan Usaha Tani | SDG's 9 | | Desa Punggul | 1 Paket | Terlaksananya Pembangunan/ Rehabilitasi/ Peningkatan/ Pengerasan Jalan Usaha Tani | √ | √ | √ | √ | √ | √ | | | |
| | | | | | | SDG's 9 | | Subak Sebali, Munduk, Ancut | 400x120 | Perbaikan/ Papingisasi JUT | √ | √ | √ | √ | √ | √ | 900.000.000,00 | APBDes, BKK, APBD | |
| | | | | | | SDG's 9 | | Subak Sebali/ Subak Tegeh Kangin | 300x120 | Pembangunan/ Pengadaan jalan menuju pancoran Nyab | √ | √ | √ | √ | √ | √ | 900.000.000,00 | APBDes, BKK, APBD | |
| | | | | | | SDG's 9 | | Subak Sebali, Munduk, Ancut | 1 paket | Perbaikan Saluran Irigasi dan Saluran Cacing | √ | √ | √ | √ | √ | √ | 1.900.000.000,00 | APBDes, BKK, APBD | |
| | | | | | | SDG's 9 | | Tegeh Kawan | 1 Paket | Perbaikan/ Pemeliharaan Saluran Irigasi dan JuT | √ | √ | √ | √ | √ | √ | 1.900.000.000,00 | APBDes, BKK, APBD | |
| | | | | | | SDG's 9 | | Subak Punggul | 1 Paket | Pembangunan/ Perbaikan/ Pemeliharaan Irigasi dan JuT | √ | √ | √ | √ | √ | √ | 1.900.000.000,00 | APBDes, BKK, APBD | |
| | | | | | | SDG's 9 | | Subak Punggul | 1 Paket | Perbaikan Saluran Air | √ | √ | √ | √ | √ | √ | 1.900.000.000,00 | APBDes, BKK, APBD | |
| | | | | | | SDG's 9 | | Tegeh Kangin | 1 Paket | Perbaikan Irigasi dan JuT | √ | √ | √ | √ | √ | √ | 1.900.000.000,00 | APBDes, BKK, APBD | |

| | | | | | | | | | | | | | | | | | | |
|--|--|--|--|----|--|----------------------|---------------------------------|---------|--|---|---|---|---|---|---|------------------|-------------------|--|
| | | | | | SDG's 9 | | Subak Abian Eka Sari Guna Karya | 700 M | Pembangunan/ pembuatan jalan di Bengawang Barat sampai Beji Subak | √ | √ | √ | √ | √ | √ | 1.900.000.000,00 | APBDes, BKK, APBD | |
| | | | | | SDG's 9 | | Subak Abian Eka Sari Guna Karya | 250 M | Melanjutkan Jalan Bengawang Timur | √ | √ | √ | √ | √ | √ | 1.900.000.000,00 | APBDes, BKK, APBD | |
| | | | | | SDG's 9 | | Br. Kelodan | 1 paket | Tindak lanjut Jalan di Timur Pura Gunung Sari menuju Ancut | √ | √ | √ | √ | √ | √ | 1.900.000.000,00 | APBDes, BKK, APBD | |
| | | | | | SDG's 9 | | Br. Kelodan | 1 paket | Perbaikan/ Peningkatan Jalan Paving dijalan Subak Punggul ke Timur | √ | √ | √ | √ | √ | √ | 1.900.000.000,00 | APBDes, BKK, APBD | |
| | | | | 10 | Pembangunan/ Rehabilitasi/ Peningkatan/ Prasarana Jalan Desa (Gorong-gorong, selokan, dll) | SDG's 9 | Desa Punggul | 1 Paket | Terlaksananya pembangunan/ rehabilitasi/ peningkatan/ prasarana Jalan Desa (gorong-gorong, selokan, dll) | √ | √ | √ | √ | √ | √ | 9.000.000.000,00 | APBDes | |
| | | | | | Penutupan Got di depan SD 2 Punggul | | Jln. Belangsi nga | 1 Paket | Memperluas parkir di depan SD 2 Punggul | √ | √ | √ | √ | √ | √ | 450.000.000,00 | APBD, APBDes | |
| | | | | 11 | Pembangunan/ Rehabilitasi/ Peningkatan Balai Desa/ Balai Kemasyarakatan | SDG's 9 | Desa Punggul | 1 Paket | Terlaksananya Pembangunan/ Rehabilitasi/ Peningkatan Balai Desa/ Balai Kemasyarakatan | √ | √ | √ | √ | √ | √ | 900.000.000,00 | APBDes | |
| | | | | 12 | Pembangunan/ Peningkatan Sarana dan Prasarana fisik Sosial | SDG's 9 dan SDG's 11 | Desa Punggul | 1 Paket | Terlaksananya Pembangunan/ Peningkatan Sarana dan Prasarana fisik sosial | √ | √ | √ | √ | √ | √ | 800.500.000,00 | APBDes | |
| | | | | 13 | Pembangunan/ Pengadaan instalasi lampu penerangan jalan dan kelengkapan pendukungnya | SDG's 7 dan SDG's 9 | Desa Punggul | 1 Paket | Terciptanya Lampu penerangan Jalan | √ | √ | √ | √ | √ | √ | 900.000.000,00 | APBD | |
| | | | | | Pengadaan Lampu Solar Sell di lingkungan Area Simantri | SDG's 7 dan SDG's 9 | Desa Punggul | 1 Paket | Terciptanya Lampu penerangan Jalan | √ | √ | √ | √ | √ | √ | 800.000.000,00 | APBD | |
| | | | | 14 | Pelatihan Kader teknik Desa | SDG's 9 | Desa Punggul | 1 Paket | Terciptanya Kader teknik di Desa | √ | √ | √ | √ | √ | √ | 50.000.000,00 | APBDes | |

| | | | | | | | | | | | | | | | | | | | |
|--|--|--|---|----|--|----------------------|--|--------------|---------|---|---|---|---|---|---|---|-------------------|-------------------|--|
| | | | | 15 | Lain-lain Sub Bidang Pekerja Umum dan Tata Ruang | SDG's 9 dan SDG's 11 | | Desa Punggul | 1 Paket | Terlaksananya Kegiatan Lain-lain Sub Bidang Pekerjaan Umum dan Tata Ruang (Pavingnisasi halaman SD N 1 dan 2 Punggul) | √ | √ | √ | √ | √ | √ | 600.000.000,00 | APBD | |
| | | | | | | SDG's 9 dan SDG's 11 | | Desa Punggul | 1 Paket | Renovasi Paving Jalan Lingkungan Banjar dan Simantri 494 | √ | √ | √ | √ | √ | √ | 600.000.000,00 | APBDes, APBD, BKK | |
| | | | | | | SDG's 18 | | Desa Punggul | 1 Paket | Pembuatan Area Parkir di Tempat Penganyutan | √ | √ | √ | √ | √ | √ | 15.000.000.000,00 | APBD | |
| | | | | | | SDG's 9 dan SDG's 11 | | Desa Punggul | 1 Paket | Finishing Balai Br. Tengah | √ | √ | √ | √ | √ | √ | 15.000.000.000,00 | APBD | |
| | | | d | | Sub Bidang Kawasan Pemukiman | 1 | | Desa Punggul | 1 Paket | Terbayarnya Dukungan pelaksanaan program pembangunan/ rehab rumah tidak layak Huni GAKIN | √ | √ | √ | √ | √ | √ | 2.850.000.000,00 | APBDes, APBD, CSR | |
| | | | | | | 2 | | Desa Punggul | 1 Paket | Terpeliharanya sanitasi pemukiman dan terlaksananya kegiatan Kebersihan di Desa | √ | √ | √ | √ | √ | √ | 2.932.902.000,00 | APBDes | |
| | | | | | | 3 | | Desa Punggul | 1 Paket | Terpeliharanya Fasilitas Pengelolaan Sampah Desa | √ | √ | √ | √ | √ | √ | 540.000.000,00 | APBDes | |
| | | | | | | 4 | | Desa Punggul | 1 Paket | Terpeliharanya Taman/ Taman Bermain anak milik Desa | √ | √ | √ | √ | √ | √ | 158.000.000,00 | APBDes | |
| | | | | | | 5 | | Desa Punggul | 1 Paket | Terciptanya Sumber Air Bersih Milik Desa (Penutupan pancoran sakah) | √ | √ | √ | √ | √ | √ | 140.000.000,00 | APBDes | |
| | | | | | | | | Desa Punggul | 1 Paket | Terciptanya Tempat Permandian/ Pancoran Pura Taman | √ | √ | √ | √ | √ | √ | 140.000.000,00 | APBDes, APBD | |
| | | | | | | 6 | | Desa Punggul | 1 Paket | Terciptanya Fasilitas Pengelolaan Sampah | √ | √ | √ | √ | √ | √ | 270.000.000,00 | APBDes | |

| | | | | | | | | | | | | | | | | | | | |
|---|------------------------------------|---|---|---|--|---------------------------------------|--|-----------------|---------|---|---|---|---|---|---|-------|--------------------|--------|--|
| | | | | 7 | Pembangunan/ Rehabilitasi/ Peningkatan Taman/ Taman Bermain Anak Milik Desa | SDG's 11 | | Desa Punggul | 1 Paket | Terciptanya Taman bermain anak milik Desa | √ | √ | √ | √ | √ | √ | 800.000.000,00 | APBDes | |
| | | | | 8 | Pelatihan/ Pembinaan Kader Bank Sampah | SDG's 4 | | Desa Punggul | 1 Paket | Penambahan wawasan untuk kader Bank Sampah | √ | √ | √ | √ | √ | √ | 45.000.000,00 | APBDes | |
| | | | | 9 | Lain-lain kegiatan Sub Bidang Perumahan Rakyat dan Kawasan Pemukiman | SDG's 14 dan SDG's 15 | | Desa Punggul | 1 Paket | Terciptanya Kegaitan lain-lain sub bidang Perumahan Rakyat dan Kawasan Pemukiman | √ | √ | √ | √ | √ | √ | 500.000.000,00 | APBDes | |
| | | e | Sub Bidang Kehutanan dan Lingkungan Hidup | 1 | Pengelolaan Lingkungan Hidup Milik Desa | SDG's 15 | | Desa Punggul | 1 Paket | Terciptanya Lingkungan Hidup Milik Desa | √ | √ | √ | √ | √ | √ | 900.000.000,00 | APBDes | |
| | | | | 2 | Pelatihan/ Sosialisasi/ Penyuluhan/ Penyadaran tentang Lingkungan Hidup | SDG's 15 | | Desa Punggul | 1 Paket | Masyarakat lebih sadar akan lingkungan hidup | √ | √ | √ | √ | √ | √ | 80.000.000,00 | APBDes | |
| | | | | 3 | Lain-lain Kegiatan Sub Bidang Kehutan dan Lingkungan Hidup (Penanaman dan pemeliharaan pohon buah naga) | SDG's 15 | | Desa Punggul | 1 Paket | Terciptanya Kegiatan kehutan dan lingkungan hidup | √ | √ | √ | √ | √ | √ | 180.000.000,00 | APBDes | |
| | | f | Sub Bidang Perhubungan, Komunikasi dan Informatika | 1 | Penyelenggaraan Informasi Publik Desa (Poster, Baliho dll) | SDG's 9 dan SDG' s 10 | | Desa Punggul | 1 Paket | Terlaksananya Penyelenggaraan Informasi Publik Desa (Poster, Baliho dll) | √ | √ | √ | √ | √ | √ | 240.000.000,00 | APBDes | |
| | | | | | | | | | | | | | | | | TOTAL | 116.431.606.000,00 | | |
| 3 | Bidang Pembinaan Kemasyarakatan | a | Sub Bidang Ketentraman, Ketertiban Umum dan Perlindungan Masyarakat | 1 | Pengadaan/ Penyelenggaraan Pos Keamanan Desa | SDG's 11 dan SDG's 16 | | Desa Punggul | 1 Paket | Terbayarnya pengadaan/ penyelenggaraan Pos Keamanan Desa (Pembangunan Pos, Pengawasan Pelaksanaan Jadwal ronda/patroli Linmas) | √ | √ | √ | √ | √ | √ | 4.104.000.000,00 | APBDes | |
| | | | | 2 | Penguatan dan Peningkatan Kapasitas Tenaga Keamanan/ Ketertiban oleh Pemdes | SDG's 11 dan SDG's 16 | | Desa Punggul | 1 Paket | Terbayarnya Penguatan dan Peningkatan Kapasitas Tenaga Keamanan/ ketertiban oleh Pemdes (Pelaksanaan Jadwal ronda/ Patroli Linmas, pembinaan LInmas dll) | √ | √ | √ | √ | √ | √ | 3.500.000.000,00 | APBDes | |
| | | | | 3 | Pelatihan Kesiapsiagaan Bencana Skala Lokal Desa | SDG's 11, SDG's 13 dan SDG's 16 | | Desa Punggul | 1 Paket | Terbayarnya Pelatihan Kesiapsiagaan / Tanggap Bencana Skala lokal Desa | √ | √ | √ | √ | √ | √ | 270.000.000,00 | APBDes | |
| | | | | 4 | Bantuan Hukum untuk Aparatur Desa dan Masyarakat Miskin | SDG's 10 | | Desa Punggul | 1 Paket | Terbantunya Aparat Desa dan Masyarakat Miskin dalam Bidang Hukum | √ | √ | √ | √ | √ | √ | 300.000.000,00 | APBDes | |

| | | | | | | | | | | | | | | | | | | | |
|--|--|---|---|---|---|-------------------------|--|-----------------|---------|---|---|---|---|---|---|---|------------------|--------|--|
| | | b | Sub Bidang Kebudayaan dan Keagamaan | 1 | Pembinaan Group Kesenian dan Kebudayaan Tingkat Desa (sekaa gong, sekaa santhi, sekaa Angklung, seni Tari, dll) | SDG's 5 dan SDG's 18 | | Desa Punggul | 1 Paket | Menumbuh kembangkan Group Kesenian dan Kebudayaan Tingkat Desa (Sekaa gong, sekaa santhi, sekaa Angklung, Seni Tari, dll) | √ | √ | √ | √ | √ | √ | | APBDes | |
| | | | | | | | | Desa Punggul | 1 Paket | Terbayarnya Pembinaan Group Kesenian dan Kebudayaan Tingkat Desa (sekaa Angklung) | √ | √ | √ | √ | √ | √ | 1.622.880.000,00 | APBDes | |
| | | | | | | | | Desa Punggul | 1 Paket | Terbayarnya Pembinaan Group Kesenian dan Kebudayaan Tingkat Desa (sekaa Gong Dewasa) | √ | √ | √ | √ | √ | √ | 2.614.980.000,00 | APBDes | |
| | | | | | | | | Desa Punggul | 1 Paket | Terbayarnya Pembinaan Group Kesenian dan Kebudayaan Tingkat Desa (sekaa Gong Anak-anak/ remaja) | √ | √ | √ | √ | √ | √ | 2.614.980.000,00 | APBDes | |
| | | | | | | | | Desa Punggul | 1 Paket | Terbayarnya Pembinaan Group Kesenian dan Kebudayaan Tingkat Desa (sekaa Gong Wanita) | √ | √ | √ | √ | √ | √ | 353.790.000,00 | APBDes | |
| | | | | | | | | Desa Punggul | 1 Paket | Terbayarnya Pembinaan Group Kesenian dan Kebudayaan Tingkat Desa (sekaa Angklung Wanita) | √ | √ | √ | √ | √ | √ | 123.472.500,00 | APBDes | |
| | | | | | | | | Desa Punggul | 1 Paket | Terbayarnya Pembinaan Group Kesenian dan Kebudayaan Tingkat Desa (Sekaa Jeladi Madu, Genta Pinara Pitu dan Titi bah) | √ | √ | √ | √ | √ | √ | 510.405.000,00 | APBDes | |
| | | | | | | | | Desa Punggul | 1 Paket | Terbayarnya Pembinaan Group Kesenian dan Kebudayaan Tingkat Desa (sekaa Kidung Widya Sabha) | √ | √ | √ | √ | √ | √ | 38.775.000,00 | APBDes | |
| | | | | | | | | Desa Punggul | 1 Paket | Terbayarnya Pembinaan Group Kesenian dan Kebudayaan Tingkat Desa (sekaa kekawin Widya Sabha) | √ | √ | √ | √ | √ | √ | 38.415.000,00 | APBDes | |

| | | | | | | | | | | | | | | | | | | |
|--|--|--|--|---|---|-----------------------|--------------|---------|---|---|---|---|---|---|---|--------------------|-------------------|--|
| | | | | | | | Desa Punggul | 1 Paket | Terbayarnya Pembinaan Group Kesenian dan Kebudayaan Tingkat Desa (sekaa Santhi Desa Punggul) | √ | √ | √ | √ | √ | √ | 130.770.000,00 | APBDes | |
| | | | | 2 | Pengiriman Kontingen Group Kesenian dan Kebudayaan | SDG's 5 dan SDG's 18 | Desa Punggul | 1 Paket | Mengikuti Lomba | √ | √ | √ | √ | √ | √ | 500.000.000,00 | APBDes | |
| | | | | 3 | Penyelenggaraan Festival Kesenian, Adat/ Kebudayaan, dan Keagamaan (17 Agustus, Hari Pahlawan, Hari Ibu, Hut Mangupura dan Hut Desa) | SDG's 5 dan SDG's 18 | Desa Punggul | 1 Paket | Peringatan Hari-Hari Besar Nasional dan Keagamaan | √ | √ | √ | √ | √ | √ | 336.858.264.000,00 | APBDes | |
| | | | | 4 | Pembangunan/ Rehabilitasi/ Peningkatan Sarana dan Prasarana Kebudayaan/ Rumah Adat/ Keagamaan Milik Desa (Pembangunan, Peningkatan, Rehabilitasi Di Pura-Pura yang ada di Desa) | SDG's 11 dan SDG's 18 | Desa Punggul | 1 Paket | Terciptanya Bangunan yang layak dan baik | √ | √ | √ | √ | √ | √ | | APBDes, BKK, APBD | |
| | | | | | | | | 4x9 | Renovasi Balai Gong Pura Masceti | √ | √ | √ | √ | √ | √ | 850.000.000,00 | APBDes, BKK, APBD | |
| | | | | | | | | 4x6 | Renovasi Dapur Pura Masceti | √ | √ | √ | √ | √ | √ | 850.000.000,00 | APBDes, BKK, APBD | |
| | | | | | | | | 1,5x2,5 | Peliangan Subak Sebali | √ | √ | √ | √ | √ | √ | 150.000.000,00 | APBDes, BKK, APBD | |
| | | | | | | | | | Renovasi Peliangan Pura Pejenengan Subak Abian | √ | √ | √ | √ | √ | √ | 190.000.000,00 | APBDes, BKK, APBD | |
| | | | | | | | | | Pembangunan dan Renovasi Tembok Penyengker, Gelung Kori, Pelinggih di Pura Dalem | √ | √ | √ | √ | √ | √ | 1.650.000.000,00 | APBDes, BKK, APBD | |
| | | | | | | | | | Tembok Penyengker Pura Puseh | √ | √ | √ | √ | √ | √ | 950.000.000,00 | APBDes, BKK, APBD | |
| | | | | | | | | | Pembangunan, Perluasan dan Renovasi Tembok Penyengker, Gelung Kori, Pelinggih di Pura Prajapati | √ | √ | √ | √ | √ | √ | 1.800.000.000,00 | APBDes, BKK, APBD | |
| | | | | | | | | | Pelinggih Penunggun Karang SD N. 2 Punggul | √ | √ | √ | √ | √ | √ | 150.000.000,00 | APBD | |
| | | | | | | | | | Pembangunan Bale Sakeempat di Dugul Utara Subak Punggul | √ | √ | √ | √ | √ | √ | 150.000.000,00 | APBDes, BKK, APBD | |
| | | | | | | | | 4x7 | Pembangunan Peliangan di Pengulun Subak Abian Eka Sari Guna Karya | √ | √ | √ | √ | √ | √ | 950.000.000,00 | APBDes, BKK, APBD | |

| | | | | | | | | | | | | | | | | | |
|--|--|--|---|---|----------|--------------|---------|--|---|---|---|---|---|---|------------------|-------------------|--|
| | | | | | | | 3 unit | Renovasi Pelinggih, Gedong, Bedugul Ratu Nyoman di Pura Pengulun Subak Abian Eka Sari Guna Karya | √ | √ | √ | √ | √ | √ | 950.000.000,00 | APBDes, BKK, APBD | |
| | | | | | | | | Pembangunan Apit Surang dan Tembok Penyengker Subak Abian | √ | √ | √ | √ | √ | √ | 950.000.000,00 | APBDes, BKK, APBD | |
| | | | | | | | | Renovasi Bale Subak Abian Eka Sari Guna Karya | √ | √ | √ | √ | √ | √ | 950.000.000,00 | APBDes, BKK, APBD | |
| | | | | | | | | Pembangunan Bale Gong Tempekan Kauh | √ | √ | √ | √ | √ | √ | 950.000.000,00 | APBDes, BKK, APBD | |
| | | | | | | | | Perbaikan Pura Batur I dan II | √ | √ | √ | √ | √ | √ | 950.000.000,00 | APBD | |
| | | | 5 | Pembinaan Kerukunan Umat Beragama (Manusa Yadnya, Dewa Yadnya dan Pitra Yadnya) | SDG's 18 | Desa Punggul | 1 Paket | Motivasi dukungan kepada Masyarakat yang memiliki Upacara keagamaan | √ | √ | √ | √ | √ | √ | 2.100.000.000,00 | APBDes | |
| | | | | | SDG's 18 | Desa Punggul | 1 Paket | Karya Ngusaba Desa, Ngusaba Nini | √ | √ | √ | √ | √ | √ | 3.500.000.000,00 | APBD, BKK | |
| | | | | | SDG's 18 | Desa Punggul | 1 Paket | Karya mlaspas Mapedudusan alit di Pura Melanting Br. Padang | √ | √ | √ | √ | √ | √ | 1.900.000.000,00 | APBD, BKK | |
| | | | | | SDG's 18 | Desa Punggul | 1 Paket | Karya mlaspas mapadudusan alit di Pura Melanting Br. Trinadi | √ | √ | √ | √ | √ | √ | 1.900.000.000,00 | APBD, BKK | |
| | | | 6 | Penyelenggaraan Bulan Bakti Gotong Royong | SDG's 15 | Desa Punggul | 1 Paket | Melestarikan Gotong royong | √ | √ | √ | √ | √ | √ | 390.000.000,00 | APBDes | |
| | | | 7 | Penganyaran ke Pura-Pura Kahyangan Jagat Dalam dan Luar Daerah | SDG's 18 | Desa Punggul | 1 Paket | Menumbuh dan meningkatkan kecintaan kepada Tuhan /Ida Sang Hyang Widhi Wasa | √ | √ | √ | √ | √ | √ | 390.000.000,00 | APBDes | |
| | | | 8 | Penyuluhan Agama | SDG's 18 | Desa Punggul | 1 Paket | Menambah wawasan Masyarakat tentang Agama | √ | √ | √ | √ | √ | √ | 50.000.000,00 | APBDes | |
| | | | 9 | Pembinaan Kepanditaan (Pemangku) | SDG's 18 | Desa Punggul | 1 Paket | Menambah wawasan Pemangku | √ | √ | √ | √ | √ | √ | 43.000.000,00 | APBDes | |

| | | | | | | | | | | | | | | | | | | | |
|--|--|---|------------------------------------|----|---|----------------------|--|--------------|---------|---|---|---|---|---|---|---|------------------|-------------------|--|
| | | | | 10 | Lain-lain Kegiatan Sub Bidang Kebudayaan dan Keagamaan (Pelatihan Tukang Banten/ Serati Yadnya) | SDG's 18 | | Desa Punggul | 1 Paket | Terciptanya kegiatan Sub bidang Kebudayaan dan Keagamaan | √ | √ | √ | √ | √ | √ | 45.000.000,00 | APBDes | |
| | | c | Sub Bidang Kepemudaan dan Olahraga | 1 | Pengiriman Kontingen Kepemudaan dan Olahraga sebagai Wakil Desa tingkat Kec/Kab/Kota | SDG's 3 | | Desa Punggul | 1 Paket | Terbayarnya Pengiriman Kontingen Kepemudaan dan Olahraga (Porsenicam dan HUT Mangupura) | √ | √ | √ | √ | √ | √ | 360.000.000,00 | APBDes | |
| | | | | 2 | Pemeliharaan sarana dan Prasarana Kepemudaan dan Olahraga Tingkat Desa | SDG's 3 dan SDG's 10 | | Desa Punggul | 1 Paket | Terpeliharanya sarana dan prasarana kepemudaan dan Olahraga | √ | √ | √ | √ | √ | √ | 480.000.000,00 | APBDes | |
| | | | | 3 | Pembangunan/ Rehabilitasi/ Peningkatan Sarana dan Prasarana Kepemudaan dan Olahraga Milik Desa | SDG's 3 dan SDG's 10 | | Desa Punggul | 1 Paket | Terciptanya bangunan sarana dan prasarana Kepemudaan dan Olahraga | √ | √ | √ | √ | √ | √ | 480.000.000,00 | APBDes | |
| | | | | 4 | Pembinaan Karang Taruna/ Klub Kepemudaan/ Klub Olahraga | SDG's 4 | | Desa Punggul | 1 Paket | Terbinanya Karang Taruna/ Klub Kepemudaa/ Klub Olahraga (volly, tenis meja, bulu tangkis, pencak silat) | √ | √ | √ | √ | √ | √ | 1.500.000.000,00 | APBDes | |
| | | | | 5 | Pembinaan STT | SDG's 4 | | Desa Punggul | 1 Paket | Terbinanya Sekaa Taruna yang ada di Desa | √ | √ | √ | √ | √ | √ | 1.500.000.000,00 | APBDes | |
| | | d | Sub Bidang Kelembagaan Masyarakat | 1 | Pembinaan Lembaga Adat | SDG's 18 | | Desa Punggul | 1 Paket | Terbinanya Lembaga Adat yang ada di Desa | √ | √ | √ | √ | √ | √ | 80.000.000,00 | APBDes, BKK, APBD | |
| | | | | 2 | Pembinaan LPM | SDG's 4 | | Desa Punggul | 1 Paket | Terbinanya LPM | √ | √ | √ | √ | √ | √ | 80.000.000,00 | APBDes | |
| | | | | 3 | Pembinaan PKK (Pelatihan Membuat Banten, Pelatihan Salon, Pelatihan Tari untuk PKK, Pelatihan Membuat Jajanan/ Kue Bali) | SDG's 4 dan SDG's 5 | | Desa Punggul | 1 Paket | Menjadikan PKK yang ada di Desa lebih kreatif | √ | √ | √ | √ | √ | √ | 8.449.056.000,00 | APBDes | |
| | | | | 4 | Pembentukan dan fasilitasi Kader Pemberdayaan Masyarakat (KPM) Desa | SDG's 4 | | Desa Punggul | 1 Paket | Terciptanya Kader KPM | √ | √ | √ | √ | √ | √ | 360.000.000,00 | APBDes | |

| | | | | | | | | | | | | | | | | | | | |
|---|--------------------------------|---|--|---|--|----------|--|--------------|---------|---|---|---|---|---|---|-------|--------------------|-------------------|--|
| | | | | | | | | | | | | | | | | TOTAL | 389.627.787.500,00 | | |
| 4 | Bidang Pemberdayaan Masyarakat | a | Sub Bidang Kelautan dan Perikanan | 1 | Pembangunan/ Rehabilitasi/ Peningkatan Karamba/ Kolam Perikanan Darat Milik Desa | SDG's 14 | | Desa Punggul | 1 Paket | Pembudidayaan Ikan di Desa | √ | √ | √ | √ | √ | √ | 50.000.000,00 | APBDes | |
| | | | | 2 | Pengembangan Benih Lokal | SDG's 14 | | Desa Punggul | 1 Paket | Pembudidayaan Benih di Desa | √ | √ | √ | √ | √ | √ | 50.000.000,00 | APBDes | |
| | | b | Sub Bidang Pertanian dan Peternakan | 1 | Penguatan Ketahanan Pangan Tingkat Desa (Lumbung Desa dll) | SDG's 2 | | Desa Punggul | 1 Paket | Pembudidayaan dan pelestarian Tanaman Pangan | √ | √ | √ | √ | √ | √ | 588.000.000,00 | APBDes | |
| | | | | | Budidaya pohon Kelapa Genyah dan Kelapa Salak | SDG's 2 | | Desa Punggul | 1 Paket | Pembudidayaan dan pelestarian Tanaman Pangan | √ | √ | √ | √ | √ | √ | 588.000.000,00 | APBDes | |
| | | | | | Budidaya tanaman untuk perlengkapan Upacara Keagamaan | SDG's 2 | | Desa Punggul | 1 Paket | Pembudidayaan dan pelestarian Tanaman Pangan | √ | √ | √ | √ | √ | √ | 588.000.000,00 | APBDes | |
| | | | | 2 | Pemeliharaan Saluran Irigasi Tersier/ Sederhana | SDG's 6 | | Desa Punggul | 1 Paket | Terpeliharanya saluran Irigasi Tersier/ Sederhana | √ | √ | √ | √ | √ | √ | 3.600.000.000,00 | APBDes, BKK, APBD | |
| | | | | 3 | Pengolahan tanaman buah dalam Pot | SDG's 2 | | Desa Punggul | 1 Paket | Pembudidayaan dan pelestarian Tanaman Pangan | √ | √ | √ | √ | √ | √ | 95.000.000,00 | APBDes | |
| | | | | 4 | Lain-lain Kegiatan Sub Bidang Pertanian dan Peternakan (penyuluhan dan pemberian bantuan bibit babi kepada warga desa) | SDG's 2 | | Desa Punggul | 1 Paket | Pembudidayaan dan pelestarian Bibit Babi | √ | √ | √ | √ | √ | √ | 27.570.000.000,00 | APBDes, APBD | |
| | | c | Sub Bidang Peningkatan Kapasitas Aparatur Desa | 1 | Peningkatan Kapasitas Kepala Desa | SDG's 4 | | Desa Punggul | 1 Paket | Terbayarnya Peningkatan Kapasitas Kepala Desa | √ | √ | √ | √ | √ | √ | 117.000.000,00 | APBDes | |
| | | | | 2 | Peningkatan Kapasitas Perangkat Desa | SDG's 4 | | Desa Punggul | 1 Paket | Terbayarnya Peningkatan Kapasitas Perangkat Desa | √ | √ | √ | √ | √ | √ | 1.227.000.000,00 | APBDes | |
| | | | | 3 | Peningkatan Kapasitas BPD | SDG's 4 | | Desa Punggul | 1 Paket | Terbayarnya Peningkatan Kapasitas BPD | √ | √ | √ | √ | √ | √ | 858.000.000,00 | APBDes | |
| | | | | 4 | Pelatihan PPKD dan TPK | SDG's 4 | | Desa Punggul | 1 Paket | Peningkatan Pelatihan PPKD dan TPK | √ | √ | √ | √ | √ | √ | 80.000.000,00 | APBDes | |
| | | | | 5 | Pelatihan Penyusunan Desain dan RAB | SDG's 4 | | Desa Punggul | 1 Paket | Peningkatan Pelatihan Penyusunan Desain dan RAB | √ | √ | √ | √ | √ | √ | 40.000.000,00 | APBDes | |
| | | | | 6 | Pelatihan Siskeudes | SDG's 4 | | Desa Punggul | 1 Paket | Peningkatan dan Pelatihan Siskeudes | √ | √ | √ | √ | √ | √ | 40.000.000,00 | APBDes | |

| | | | | | | | | | | | | | | | | | |
|--|---|---|---|---|----------------------|--------------|---------|--|---|---|---|---|---|---|-------------------|--------|--|
| | | | 7 | Peningkatan Kapasitas Unsur Staf Perangkat Desa | SDG's 4 | Desa Punggul | 1 Paket | Terbayarnya Peningkatan Kapasitas Unsur Staf Perangkat Desa | ✓ | ✓ | ✓ | ✓ | ✓ | ✓ | 285.000.000,00 | APBDes | |
| | d | Sub Bidang Pemberdayaan Perempuan, Perlindungan Anak dan Keluarga | 1 | Pelatihan/ Penyuluhan Pemberdayaan Perempuan | SDG's 4 dan SDG's 5 | Desa Punggul | 1 Paket | Terbayarnya Bidang Pemberdayaan Perempuan, Perlindungan Anak dan Keluarga | ✓ | ✓ | ✓ | ✓ | ✓ | ✓ | 504.000.000,00 | APBDes | |
| | | | 2 | Pelatihan/ Penyuluhan Perlindungan Anak | SDG's 10 | Desa Punggul | 1 Paket | Terbayarnya Pelatihan/ Penyuluhan Perlindungan Anak | ✓ | ✓ | ✓ | ✓ | ✓ | ✓ | 216.000.000,00 | APBDes | |
| | | | 3 | Pelatihan dan Penguatan Penyandang Difabel (Penyandang Disabilitas) | SDG's 10 | Desa Punggul | 1 Paket | Terbayarnya Pelatihan dan penguatan Penyandang Difabel (Penyandang Disabilitas) | ✓ | ✓ | ✓ | ✓ | ✓ | ✓ | 6.359.780.000,00 | APBDes | |
| | | | 4 | Peningkatan Kapasitas Rumah Tangga Sasaran | SDG's 2 | Desa Punggul | 1 Paket | Peningkatan Kapasitas Rumah Tangga Sasaran | ✓ | ✓ | ✓ | ✓ | ✓ | ✓ | 58.000.000,00 | APBDes | |
| | | | 5 | Lain-lain Kegiatan Sub Bidang Pemberdayaan Perempuan, Perlindungan anak dan keluarga (Monitoring Anak Yatim, Platu dan Yatim Platu) | SDG's 4 dan SDG's 5 | Desa Punggul | 1 Paket | Terlaksananya kegiatan Monitoring Pemberdayaan Perempuan, Perlindungan anak dan keluarga | ✓ | ✓ | ✓ | ✓ | ✓ | ✓ | 450.000.000,00 | APBDes | |
| | e | Sub Bidang Koperasi, Usaha Mikro Kecil dan Menengah (UMKM) | 1 | Lain-lain Sub Bidang Koperasi, Usaha Mikro Kecil dan Menengah (UMKM) | SDG's 8 | Desa Punggul | 1 Paket | Terlaksananya Sub Bidang Koperasi, Usaha Mikro Kecil dan Menengah (UMKM) | ✓ | ✓ | ✓ | ✓ | ✓ | ✓ | 450.000.000,00 | APBDes | |
| | f | Sub Bidang Dukungan Penanaman Modal | 1 | Pelatihan Pengelolaan BUMDesa | SDG's 4 | Desa Punggul | 1 Paket | Peningkatan wawasan Pengelolaan BUMDesa | ✓ | ✓ | ✓ | ✓ | ✓ | ✓ | 75.000.000,00 | APBDes | |
| | g | Sub Bidang Perdagangan dan Perindustrian | 1 | Pembentukan/ Fasilitas/ Pelatihan/ Pendampingan Kelompok Usaha ekonomi Produktif | SDG's 8 | Desa Punggul | 1 Paket | Terciptanya Kelompok Usaha Ekonomi Produktif | ✓ | ✓ | ✓ | ✓ | ✓ | ✓ | 300.000.000,00 | APBDes | |
| | | | 2 | Pelatihan Daur Ulang Sampah | SDG's 8 dan SDG's 12 | Desa Punggul | 1 Paket | Mengedukasi masyarakat lebih disiplin tentang sampah | ✓ | ✓ | ✓ | ✓ | ✓ | ✓ | 210.000.000,00 | APBDes | |
| | | | | | | | | TOTAL | | | | | | | 44.402.780.000,00 | | |



Desa Punggul, tanggal 25 April 2021
Ketua Tim Penyusunan RPJM Desa

Drs. DEWA KETUT ARTA DIANA, M. Pd.



**PEMERINTAH KABUPATEN BADUNG
KECAMATAN ABIANSEMAL
DESA PUNGGUL
BADAN PERMUSYAWARATAN DESA PUNGGUL**

**ALAN RAYA KAP. I GUSTI NYOMAN REGUG TELP.(0361)-
7993304**

**KEPUTUSAN BADAN PERMUSYAWARATAN DESA
DESA PUNGGUL**

NOMOR 09 TAHUN 2021

TENTANG

PERSETUJUAN TERHADAP PERATURAN DESA PUNGGUL

NOMOR 07 TAHUN 2021

**TENTANG RENCANA PEMBANGUNAN JANGKA MENENGAH (RPJM) DESA
PUNGGUL PERIODE TAHUN 2021 – 2027**

DENGAN RAHMAT TUHAN YANG MAHA ESA

BADAN PERMUSYAWARATAN DESA PUNGGUL,

- Menimbang : a. bahwa untuk melaksanakan ketentuan Bab II bagian kesatu Pasal 4 ayat (1) huruf a dan huruf b Peraturan Menteri Dalam Negeri republik Indonesia Nomor 114 Tahun 2014 tentang Perencanaan Pembangunan Desa. Dimana Perencanaan pembangunan Desa disusun secara berjangka meliputi: a. Rencana Pembangunan Jangka Menengah Desa untuk jangka waktu 6 (enam) tahun; dan b. Rencana Pembangunan Tahunan Desa atau yang disebut Rencana Kerja Pemerintah Desa, merupakan penjabaran dari RPJM Desa untuk jangka waktu 1 (satu) tahun;
- b. bahwa sesuai berita acara Musyawarah Badan Permasyarakatan Desa Nomor 08 Tanggal 25 Mei 2021;
- c. bahwa berdasarkan pertimbangan sebagaimana dimaksud pada huruf a dan huruf b, perlu menetapkan Keputusan Badan Permasyarakatan Desa tentang Persetujuan Terhadap Peraturan Desa Punggul tentang Rencana Pembangunan Jangka Menengah (RPJM) Desa Punggul Periode Tahun 2021 – 2027;

- Mengingat : 1. Undang-Undang Nomor 69 Tahun 1958 tentang Pembentukan Daerah-daerah Tingkat II dalam Wilayah Daerah-daerah Tingkat I Bali, Nusa Tenggara Barat dan Nusa Tenggara Timur (Lembaran Negara Republik Indonesia Tahun 1958 Nomor 122, Tambahan Lembaran Negara Republik Indonesia Nomor 1658);
2. Undang-Undang Nomor 6 Tahun 2014 tentang Desa (Lembaran Negara Republik Indonesia Tahun 2014 Nomor 7, Tambahan Lembaran Negara Republik Indonesia Nomor 5495);
3. Peraturan Pemerintah Nomor 43 Tahun 2014 tentang Peraturan Pelaksanaan Undang Undang Nomor 6 tahun 2014 tentang Desa (Lembaran Negara Republik Indonesia Tahun 2014 Nomor 123, Tambahan Lembaran Negara Republik Indonesia Nomor 5539) sebagaimana telah diubah dengan Peraturan Pemerintah Nomor 47 Tahun 2015 tentang Perubahan Atas Peraturan Pemerintah Nomor 43 Tahun 2014 tentang Peraturan Pelaksanaan Undang Undang Nomor 6 tahun 2014 tentang Desa (Lembaran Negara Republik Indonesia Tahun 2015 Nomor 157, Tambahan Lembaran Negara Republik Indonesia Nomor 5717);
4. Peraturan Menteri Dalam Negeri Nomor 111 Tahun 2014, tentang Pedoman Teknis Peraturan di Desa (Berita Negara Republik Indonesia Tahun 2014 Nomor 2091);
5. Peraturan Menteri Dalam Negeri Nomor 114 Tahun 2014 tentang Pedoman Pembangunan Desa (Berita Negara Republik Indonesia Tahun 2014 Nomor 2094);
6. Peraturan Menteri Dalam Negeri Nomor 20 Tahun 2018 tentang Pengelolaan Keuangan Desa (Berita Negara Republik Indonesia Tahun 2018 Nomor 611);
7. Peraturan Menteri Desa, Pembangunan Daerah Tertinggal, dan Transmigrasi Nomor 2 Tahun 2015 tentang Pedoman Tata Tertib dan Mekanisme Pengambilan Keputusan Musyawarah Desa;
8. Peraturan Menteri Desa, Pembangunan Daerah Tertinggal, dan Transmigrasi Nomor 21 Tahun 2020 tentang Pedoman Umum Pembangunan Desa dan Pemberdayaan Masyarakat Desa;

MEMUTUSKAN :

Menetapkan :

- KESATU : Menyetujui Peraturan Desa Punggul Tentang Rencana Pembangunan Jangka Menengah (RPJM) Desa Punggul Periode Tahun 2021 – 2027;
- KEDUA : Keputusan ini mulai berlaku pada tanggal ditetapkan.

Ditetapkan di Desa Punggul,
pada tanggal 25 Mei 2021

BADAN PERMUSYAWARATAN DESA PUNGGUL
KETUA,



I GUSTI NGURAH DWI KUNIARSA

XVI. FORMAT BERITA ACARA MUSYAWARAH PERENCANAAN PEMBANGUNAN DESA
PENYUSUNAN RANCANGAN RPJM DESA

BERITA ACARA
MUSYAWARAH PERENCANAAN PEMBANGUNAN DESA
PENYUSUNAN RANCANGAN RPJM DESA

Berkaitan dengan penyusunan rancangan RPJM Desa di Desa Punggul
Kecamatan Abiansemal, Kabupaten Badung, Provinsi Bali, pada:

Hari dan Tanggal : Jumat, 21 Mei 2021
Jam : 09.00 s/d selesai
Tempat : Kantor Desa Punggul

telah diadakan acara musyawarah perencanaan pembangunan Desa yang
dihadiri oleh Perbekel, unsur perangkat Desa, BPD, wakil - wakil kelompok
masyarakat, sebagaimana daftar hadir terlampir.

Materi yang dibahas dalam musyawarah perencanaan pembangunan Desa
ini serta yang bertindak selaku unsur pimpinan musyawarah dan
narasumber adalah :

A. Materi

Rancangan RPJM Desa Periode Tahun 2021 s/d 2027

B. Pimpinan Musyawarah dan Narasumber

Pemimpin I Gusti Ngurah

musyawarah : Lanang Oka, ST. dari Sekretaris Desa

Drs. Dewa Ketut

Notulen : Arta Diana, M. Pd. dari Ketua LPM

Kadek Sukarma,

Narasumber : SM. dari Perbekel Punggul

Setelah dilakukan pembahasan terhadap materi, selanjutnya seluruh
peserta musyawarah perencanaan pembangunan Desa menyepakati
beberapa hal yang berketetapan menjadi kesepakatan akhir dari
musyawarah perencanaan pembangunan Desa dalam rangka penyusunan
rancangan RPJM Desa yaitu :

1. Arah Kebijakan Visi dan Misi Perbekel Periode Tahun 2021 s/d 2027
2. Matrik Rancangan Penjabaran Kegiatan Pemerintahan Desa 6 Tahun
Periode 2021 s/d 2027

Demikian Berita Acara ini dibuat dan disahkan dengan penuh
tanggungjawab agar dapat dipergunakan sebagaimana mestinya.



I GUSTI NGURAH DWI KUNIARSA



Wakil Masyarakat

WAYAN RUNIA

NOTULEN

Pada Hari Jumat, Tanggal 21 Mei 2021 tempat diruang pertemuan Kantor Desa Punggul telah hadir 48 orang 9 orang dari unsur Perempuan dan 39 orang dari unsur laki-laki dengan jumlah undangan 55 orang dan 7 orang tidak hadir dalam acara Musrenbang Penyusunan RPJM Desa Tahun 2021 s/d 2027.

Acara dibuka oleh MC dengan menyanyikan Lagu Indonesia Raya dan Doa kemudian waktu diserahkan kepada Sekretaris Desa selaku Moderator acara, sambutan dan uraian visi misi dari Bapak Perbekel Punggul:

1. Memantapkan pelayanan Publik menuju Pemerintahan yang cerdas;
2. Memantapkan pembangunan dibidang ekonomi yang kreatif dan Inovatif;
3. Memantapkan pembangunan sumber daya alam dan lingkungan cerdas;
4. Meningkatkan kualitas hidup dan kebudayaan; dan
5. Meningkatkan Pembangunan infrastruktur dan transportasi.

Ditekankan oleh Bapak Perbekel adalah Musrenbang hari ini untuk mantapkan rancangan kegiatan 6 Tahun kedepan dengan menyesuaikan kemampuan keuangan Desa.

Pelayanan mandiri dengan cetak KK, KTP, KIA sudah dapat dilakukan di Desa dengan menerapkan KK berbarcode.

Pandangan umum Ketua BPD tentang Prioritas permasalahan dan kebijakan pembangunan tingkat Kecamatan dan Kabupaten, apa yang dirancang harus masuk dan mencakup semua untuk kegiatan selama 6 Tahun masa jabatan Perbekel, di Permendagri 114 tidak ada bidang Penanggulangan Bencana Bidang 5 dalam Matrik.

Tambahan dari Bapak Perwakilan dari DPMD Kabupaten Badung setelah penetapan agar dilanjutkan dengan Sosialisasi RPJM Desa ke masyarakat bisa melalui Kelian Dinas.

Acara Musrenbang RPJM Desa berjalan lancar tanpa pembahasan yang rumit dan ditutup dengan Parama Santhi.

Notulen

Sekretaris Tim Penyusun

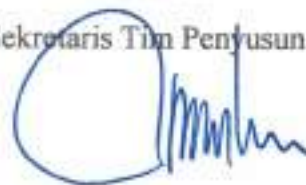

I GUSTI NGURAH LANANG OKA, ST.

DAFTAR HADIR

HARI : JUMAT

TANGGAL : 21 Mei 2021

JAM : 09.00 S/D SELESAI

ACARA : MUSRENBANG PENYUSUNAN RPJM DESA PERIODE TAHUN 2021 S/D 2027

| NOMOR | NAMA | JABATAN | ALAMAT | TANDA TANGAN |
|-------|-------------------------------|-------------------|-------------|--------------|
| 1 | Cha. Bayu Lir Arimbawa | felcaw | Agst | |
| 2 | Kadek Sukarna, SM | terbeker | Br. Padang | |
| 3 | A. A. Dewi Puspatari | PDIP | Agst | |
| 4 | IGST. NGR. Dwi Fajarasa | Ketua BPD | BR PADANG | |
| 5 | Kelak Budita | Kasi PEM DPMD | DPMD Bada | |
| 6 | IDWRT Artadiana | Ketua LPAI | Trinadi | |
| 7 | IGusti Made Sutileca | KBO | Kelodan | |
| 8 | IGST Ag Ayu Sivan Dewi | PDP | TRIXIMA | |
| 9 | Ny. SUSARTI SUKARNA | BPD | PADANG | |
| 10 | IGST NYM Wibin | LPM | KELODAN | |
| 11 | Ibt. R. Gd. Susana | Kesra | Padang | |
| 12 | ION ABS PUTU MENCAN | GURU | Kelodan | |
| 13 | Md. Sukasta | B. Adm | Tangap | |
| 14 | INT Raudatul Dinn | NGST PADANG | Padang | |
| 15 | Jella Kura | PKS Pangkas | Batu | |
| 16 | IGST Gm Fugine | LPS | Padang | |
| 17 | IGSTi R. Anon | BPD | Tengah | |
| 18 | Imade wadano | KBO | Tengah | |
| 19 | Imade Goma arka | | Tegua | |
| 20 | Inyaman Murata | Prumet | Padang | |
| 21 | IGusti Putu Purnia | BPD | Tengah | |
| 22 | IGSTi R. WISNU | BPD | Trinadi | |
| 23 | IGST NGR Bawa Muta | Kas. K. K. K. K. | Br. Bay | |
| 24 | nyaman Sukarna | BPD | Br. Kelodan | |
| 25 | I. R. S. S. S. S. | KBO | Br. Bay | |
| 26 | I. Putu Suxasa | Kel. alat kelodan | Br. Kelodan | |
| 27 | IGST RT NGR Adnyana | PCC Seader | Br. Kelodan | |
| 28 | I. Made Sanga | | | |
| 29 | IGSTi Putu H. S. S. S. | Pls. Iht. Kawa | Br. Tengah | |
| 30 | IGSTi NGR ARKAWAN | LPM | BR. Tengah | |
| 31 | Ni Putu Legiani | Kaur. Keuangan | Br. Padang | |
| 32 | IGSTi NGR Yuliter | PKK | TRIXIMA | |
| 33 | I. A. Wanyundari | Perencanaan | Trinadi | |
| 34 | IGST. NGR Lanang Oka, ST. | Seader | Tegua | |
| 35 | IGST. NGR. Adi Niranatha, ST. | staf | Kelodan | |
| 36 | IGST. NGR. Made Ardita | staf | Kelodan | |
| 37 | Nayan Runia | Tokoh Agama | Tengah | |
| 38 | Nr H. Alit Suya | putu | putu | |

[illegible]

Ketua Tim Penyusun RPJM Desa

Drs. Dewa Ketut Arta Diana, M.Pd.



PEMERINTAH DESA PUNGGUL
KECAMATAN ABIANSEMAL
KABUPATEN BADUNG
Alamat: Jalan Kapten I Gusti Made Regug No. -
Telp. 0361 7993304
Website: www.smartvillage.co.id

Punggul, 19 Mei 2021

Kepada

Nomor : 005/ 83/ Ds. Pgl
Lamp : -
Perihal : Undangan

Yth : 1. Kepala DPMD Kabupaten Badung;
2. Camat Abiansemal;
3. T.A. Kabupaten;
4. P.D. Kecamatan;
5. PLD;
4. Ketua beserta Anggota BPD;
5. Bendesa Adat Punggul;
6. Bhabinkamtibmas Desa Punggul;
7. Babinsa Desa Punggul;
8. Kelian Br. Adat se Desa Punggul;
9. Kepala Sekolah se Desa Punggul;
10. Ketua Yayasan Werdhi Kumara;
11. Ketua TP. PKK. Desa Punggul;
12. Ka. Satgas Desa Punggul;
13. Ketua Bumdes Punggul;
14. Pustu Desa Punggul;
15. Pekaseh Subak Yeh dan Abian;
16. Tim Penyusun RPJM Desa;
17. Kelian Br. Dinas se Desa Punggul;
18. Tokoh Masyarakat;
19. Ketua Sekaa Taruna;
20. Ketua Karang Taruna;
21. Tokoh Agama;
22. Keluarga RTS;
23. Pengusaha; dan
24. Tenaga Tukang.
di -
Tempat.

Dengan hormat,

Bersama ini kami mohon kehadiran Bapak/ Ibu/ Saudara/ Saudari dalam Musyawarah Perencanaan Pembangunan Desa Penyusunan Rencana Pembangunan Jangka Menengah Desa (RPJM Desa) Periode Tahun 2021 s/d 2027, yang akan diselenggarakan nanti pada:

Hari/ Tanggal : Jumat, 21 Mei 2021

Waktu : 09.00 wita

Tempat : Kantor Desa Punggul

Demikian surat ini atas perhatian dan kehadirannya kami ucapkan banyak terima kasih.



Tembusan disampaikan kepada Yth:

1. Arsip.

BERITA ACARA MUSYAWARAH DESA PENYUSUNAN RPJM-DESA

NOMOR: 08/ BPD/ V/ DS. PGL.

Berkaitan dengan penyusunan RPJMDesa melalui musyawarah desa, telah diadakan musyawarah desa di Desa Punggul, Kecamatan Abiansemal, kabupaten Badung, Provinsi Bali, pada :

Hari dan Tanggal : Selasa, 25 Mei 2021

Jam : 09 : 00 Wita

Tempat : Ruang Pertemuan Kantor Perbekel Desa Punggul,
Kecamatan Abiansemal, Kabupaten Badung, Provinsi Bali.

yang dihadiri oleh Perbekel, unsur perangkat Desa, BPD, LPM, Bendesa Adat, Kelian Br. Dinas, dan Staf Perangkat Desa sebagaimana daftar hadir terlampir.

Materi yang dibahas, narasumber, notulen dan yang bertindak selaku unsur pimpinan dalam musyawarah Desa ini adalah:

A. Materi:

1. Laporan dari hasil pengkajian keadaan Desa
2. Rumusan arah kebijakan pembangunan Desa yang dijabarkan dari visi dan misi Perbekel
3. Rencana prioritas kegiatan penyelenggaraan pemerintahan Desa, pembangunan Desa, pembinaan kemasyarakatan Desa dan pemberdayaan masyarakat Desa.

B. Pimpinan Musyawarah dan Narasumber

Pemimpin musyawarah : Ketua BPD

Notulen : Sek. BPD

Narasumber : 1. Perbekel
2. Ketua Tim Penyusun RPJMDesa
3. Anggota Tim.

Setelah dilakukan pembahasan terhadap materi, selanjutnya seluruh peserta musyawarah Desa menyepakati beberapa hal yang berketetapan menjadi kesepakatan akhir dari musyawarah Desa dalam rangka penyusunan RPJMDesa yaitu:

1. Menyepakati hasil PKD (Pengkajian Keadaan Desa) dengan 3 alat kaji yaitu dari Sketsa Desa (peta sosial desa), Bagan Kelembagaan dan Kalender Musim.
2. Rumusan arah kebijakan pembangunan Desa, adalah penjabaran dari visi dan misi Perbekel.

3. Rencana prioritas pembangunan di Desa, mengacu dengan 4 bidang kegiatan yaitu penyelenggaraan pemerintahan Desa, pembangunan Desa, pembinaan kemasyarakatan Desa dan pemberdayaan masyarakat Desa.

Demikian Berita Acara ini dibuat dan disahkan dengan penuh tanggungjawab agar dapat dipergunakan sebagaimana mestinya.

Mengetahui,
Perbekel



Kadek Sukarma, SM.

Desa Punggul, 25 Mei 2021

Ketua BPD



I Gusti Ngurah Dwi Kuniarsa

Wakil Masyarakat



I Made Soma Arta

NOTULEN

Pada Hari Selasa, Tanggal 25 Mei 2021 tempat diruang pertemuan Kantor Desa Punggul telah hadir 33 orang 7 orang dari unsur Perempuan dan 26 orang dari unsur laki-laki dengan jumlah undangan 36 orang dan 3 orang tidak hadir dalam acara Musdes Penetapan dan Pengesahan Rancangan RPJM Desa Tahun 2021 s/d 2027.

Acara dibuka oleh MC dengan menyanyikan lagu Indonesia Raya dilanjutkan dengan Doa. Dibuka oleh Ketua BPD, sambutan dari Perbekel dengan Prioritas Kegiatan Tahun 2022 Desa wajib TPS 3 R dengan rencana memanfaatkan aset Provinsi yang berlokasi di Subak Sebal. Penguatan bidang Ekonomi di Desa dengan memanfaatkan Bumdes sebagai suplayer memperhatikan pendapatan / upah kerja untuk pegawai. Perpustakaan Inklusi boleh menggunakan DDS, inovasi penanganan Covid agar masuk di matrik RPJM. Akte dan KK berbarcode mari diterapkan di Desa.

Tambahan dari Ketua BPD setelah Musdes akan dilaksanakan sosialisasi ke warga melalui Kelian Br. Dinas ataupun Media yang sudah ada. Dan beberapa hal penting yang harus diperbaiki didalam Perdes RPJM agar sejalan dengan Bab yang ada didalam lampiran RPJM yang tidak dapat dipisahkan.

Tambahan dari Ketua Yayasan Werdhi Kumara Punggul agar memperhatikan Kegiatan yang akan dilaksanakan di TK/ Paud agar proses belajar mengajar berjalan lancar menimbang kegiatan tersebut bersumber dari Dana PBH yang diketahui bersama kondisi keuangan di Desa kurang stabil karena tidak ada Transfer Dana dari Kabupaten. Tanggapan dari Bapak Perbekel agar menggunakan DDS ataupun ADD untuk membiayai Kegiatan PAUD / TK.

Acara Musdes berjalan dengan lancar, acara ditutup kembali oleh MC.

Notulen

Sekretaris Tim Penyusun

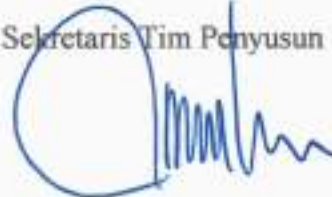

I GUSTI NGURAH LANANG OKA, ST.

DAFTAR HADIR

HARI : SELASA

TANGGAL : 25 Mei 2021

JAM : 09.00 S/D SELESAI

ACARA : MUSDES PEMBAHASAN, PENETAPAN DAN PENGESAHAN RANCANGAN RPJM DESA PERIODE TAHUN 2021 S/D 2027

| NOMOR | NAMA | JABATAN/ UNSUR | ALAMAT | TANDA TANGAN |
|-------|--------------------------|----------------|-------------|--------------|
| 1 | KADEK SUKARMA, SM | PERBERKEL | BR. PADANG | |
| 2 | IGST. NGR. DWI KUNIRSA | KENA BPD | BR. PADANG | |
| 3 | IGST NGR Lantang Pka. ST | Sekdes | BR. TEGUAN | |
| 4. | IGST Putu Anom | BPD | BR. TENGAH | |
| 5. | NIKD. SUNARTI | BPD. | BR. PADANG | |
| 6. | IGST Md ARIAWAN | LPM. | BR. TENGAH | |
| 7 | IGST NYM WIBEM | LPM | BR. KELODAN | |
| 8 | IGST ALOR WISNU | BPD | BR. TRINADI | |
| 9 | NYOMAN SIKARUN | BPD | BR. KELODAN | |
| 10. | IGST Putu Purnia | BPD | BR. TEGUAN | |
| 11. | IGST MADE SUKRA | KBD | KELODAN | |
| 12 | IKM ALIT. H | PABINSA | | |
| 13 | IMD Sunjaya | Kam. Um. | BR. TEGUAN | |
| 14 | IGST. Kt. Rati Sufira | KBD | minadi | |
| 15 | Imade Poma as/a | LRM | Pegun | |
| 16 | Wayan Sumantha | BHABIN | POLBEC AGI | |
| 17 | Putu Suterka. | TA PMD. | Pucpam | |
| 18 | Imade Wandaana | KBD | TENGAH | |
| 19 | NYM Subadiana | KBD | BR. TEGUAN | |
| 20 | MADE SUPARNA | KBD | BR. PADANG | |
| 21 | NI Putu Legiani | Kaur. pedangan | B. padang | |
| 22 | IGST Ayu Rai Prastini | K. pelayan | BR. TEGUAN | |
| 23 | NI Wayan Suryati | Stat. Umum | BR. TEGUAN | |
| 24. | Desak Pt Eka Suryani | Stat. Kesra. | BR. Kelodan | |
| 25 | IGST. Pt. G. Subana | Kesra | BR. PADANG | |
| 26 | NYOMAN CATA | Kam. Pem | BR. PADANG | |
| 27 | IGST. Anwar EPRK | Stat. | BR. TEGUAN | |
| 28 | IGST NGR Adi Wiranatha | Stat. | BR. Kelodan | |
| 29. | Putu Ety Gunawan | Stat. | BR. TEGUAN | |
| 30 | IGST AG AYM GUNAWAN | BPD | BR. TRINADI | |
| 31 | I. A. WATYUNDARI. | PERENCANAAN | BR. TRINADI | |
| 32. | IGST NGR Md Ardhita | Stat. | BR. Kelodan | |
| 33 | Akus Ekayana | Stat. | BR. PADANG | |
| | | | | |
| | | | | |
| | | | | |
| | | | | |
| | | | | |

| | | | | |
|--|--|--|--|-------|
| | | | | |
| | | | | |
| | | | | |





**BADAN PERMUSYAWARATAN DESA
DESA PUNGGUL KECAMATAN ABIANSEMAL
KABUPATEN BADUNG**

Alamat : Jalan I Gusti Made Regug, No. Telp. (0361) 7993304

Website :

Punggul, 24 Mei 2021

Nomor : 005/14/BPD/V/2021
Lamp : -
Perihal : Undangan

Kepada
Yth : 1. Bapak Perbekel Punggul;
2. Bendesa Adat Punggul;
3. Sekretaris Desa;
4. Perangkat dan Staf Desa;
5. Kelian Br. Dinas;
6. LPM Desa Punggul;
7. Babisa;
8. Babhinkamtibmas; dan
9. PLD;

di-
Tempat

Mengacu pada Peraturan Menteri Desa, Pembangunan Daerah Tertinggal, dan Transmigrasi Republik Indonesia Nomor 21 Tahun 2020 tentang Pedoman Umum Pembangunan Desa dan Pemberdayaan Masyarakat Desa, serta menindaklanjuti hasil Musyawarah Perencanaan Pembangunan Desa (Musrenbang Desa) yang telah diselenggarakan oleh Pemerintah Desa Punggul pada tanggal 21 Mei 2021.

Sehubungan dengan hal tersebut, tahap selanjutnya dalam Penyusunan Rancangan Rencana Pembangunan Jangka Menengah Desa Tahun 2021-2027 harus melalui tahapan Musyawarah Desa Punggul Tahun 2021 untuk Pembahasan, Penetapan dan Pengesahan Rancangan tersebut, maka dengan ini dimohon kehadiran Bapak/ Ibu nanti pada:

Hari/ Tanggal : Selasa, 25 Mei 2021

Jam : 09.00

Tempat : Ruang Pertemuan Kantor Desa Punggul

Demikian kami sampaikan atas perhatian dan kehadirannya kami sampaikan banyak terimakasih.

An/ Ketua Badan Permasyarakatan Desa

Sekretaris

I Gusti Putu Anom

Tembusan disampaikan kepada Yth:

1. Arsip



PERBEKEL PUNGGUL
KECAMATAN ABIANSEMAL
KABUPATEN BADUNG

KEPUTUSAN PERBEKEL PUNGGUL
NOMOR : 27 TAHUN 2021

TENTANG
PEMBENTUKAN TIM PENYUSUN RPJM DESA PUNGGUL
PERIODE TAHUN 2021-2027

DENGAN RAHMAT TUHAN YANG MAHA ESA,

PERBEKEL PUNGGUL

- Menimbang :
- a. Bahwa berdasarkan amanat pasal 22 Peraturan Menteri Desa, Pembangunan Daerah Tertinggal, dan Transmigrasi Republik Indonesia Nomor 21 Tahun 2020 maka perlu membentuk dan menetapkan Tim Penyusun RPJM Desa Punggul, Kecamatan Abiansemal, Kabupaten Badung Periode Tahun 2021- 2027;
- Mengingat :
1. Undang-Undang Nomor 69 Tahun 1958 tentang Pembentukan Daerah-Daerah Tingkat II dalam Wilayah Daerah-Daerah Tingkat I Bali, Nusa Tenggara Barat dan Nusa Tenggara Timur (Lembaran Negara Republik Indonesia Tahun 1958 Nomor 122, Tambahan Lembaran Negara Republik Indonesia Nomor 1655);
 2. Undang-Undang Nomor 25 Tahun 2004 tentang Sistem Perencanaan Pembangunan Nasional (Lembaran Negara Republik Indonesia Tahun 2004 Nomor 104, Tambahan Lembaran Negara Republik Indonesia Nomor 4421);
 3. Undang-Undang Nomor 33 Tahun 2004 tentang Perimbangan Keuangan Antara Pemerintah Pusat dan Daerah (Lembaran Negara Republik Indonesia Tahun 2004 Nomor 126, Tambahan Lembaran Negara Republik Indonesia Nomor 4438);
 4. Undang-Undang Nomor 6 Tahun 2014 tentang Desa (Lembaran Negara Republik Indonesia Tahun 2014 Nomor 7, Tambahan Lembaran Negara Republik Indonesia Nomor 5495);
 5. Undang-Undang Nomor 23 Tahun 2014 tentang Pemerintahan Daerah (Lembaran Negara Republik Indonesia Tahun 2014 Nomor 244, Tambahan Lembaran Negara Republik Indonesia Nomor 5587) sebagaimana telah diubah dengan Undang-Undang Nomor 2 Tahun 2015 tentang Penetapan Peraturan Pemerintah Pengganti Undang-Undang Nomor 2 Tahun 2014 tentang atas Undang-Undang Nomor 23 Tahun 2014 tentang Pemerintahan Daerah Menjadi Undang-Undang (Lembaran Negara Republik Indonesia Tahun 2015 Nomor 24, Tambahan Lembaran Negara Republik Indonesia Nomor 5657);

6. Peraturan Pemerintah Nomor 43 Tahun 2014 tentang Peraturan Pelaksanaan Undang-Undang Nomor 6 Tahun 2014 tentang Desa sebagaimana telah diubah dengan Peraturan Pemerintah Nomor 47 Tahun 2015 tentang Atas Peraturan Pemerintah Republik Indonesia Nomor 43 Tahun 2014 tentang Peraturan Pelaksanaan Undang-Undang Nomor 6 Tahun 2014 tentang Desa (Lembaran Negara Republik Indonesia Tahun 2015 Nomor 157, Tambahan Lembaran Negara Republik Indonesia Nomor 5717);
7. Peraturan Pemerintah Nomor 60 Tahun 2014 Tentang Dana Desa yang bersumber dari Anggaran Pendapatan dan Belanja Negara (Lembaran Negara Republik Indonesia Tahun 2014 Nomor 168, Tambahan Lembaran Negara Republik Indonesia Nomor 5558); sebagaimana telah diubah dengan Peraturan Pemerintah Nomor 22 Tahun 2014 tentang Perubahan atas Peraturan Pemerintah Nomor 60 Tahun 2014 tentang Dana Desa yang bersumber dari Anggaran Pendapatan dan Belanja Negara (Lembaran Negara Republik Indonesia Tahun 2015 Nomor 88, Tambahan Lembaran Negara Republik Indonesia Nomor 5694);
8. Peraturan Pemerintah Republik Indonesia Nomor 22 Tahun 2015 tentang Perubahan atas Peraturan Pemerintah Nomor 60 Tahun 2014 tentang Dana Desa yang Bersumber dari Anggaran Pendapatan dan Belanja Negara (Lembaran Negara Republik Indonesia Tahun 2015 Nomor 88, Tambahan Lembaran Negara Republik Indonesia Tahun 2015 Nomor 88, Tambahan Lembaran Negara Republik Indonesia Nomor 5694);
9. Peraturan Pemerintah Republik Indonesia Nomor 47 Tahun 2015 tentang Perubahan atas Peraturan Pemerintah Nomor 43 Tahun 2014 Tentang Peraturan Pelaksanaan Undnag-Undang Nomor 6 Tahun 2014 Tentang Desa (Lembaran Negara Republik Indonesia Tahun 2015 Nomor 157, Tambahan Lembaran Negara Republik Indonesia Tahun 2015 Nomor 157, Tambahan Lembaran Negara Republik Indonesia Nomor 5717);
10. Peraturan Menteri Dalam Negeri Republik Indonesia Nomor 111 Tahun 2014 tentang Pedoman Teknis Peraturan di Desa (Berita Negara Republik Indonesia Tahun 2014 Nomor 2091);
11. Peraturan Menteri Dalam Negeri Republik Indonesia Nomor 114 Tahun 2014 tentang Pedoman Pembangunan Desa (Berita Negara Republik Indonesia Tahun 2014 Nomor 2094);
12. Peraturan Menteri Dalam Negeri Republik Indonesia Nomor 20 Tahun 2018 tentang Pengelolaan Keuangan Desa (Berita Negara Republik Indonesia Tahun 2014 Nomor 2093);
13. Peraturan Menteri Desa, Pembangunan Daerah Tertinggal, Dan Transmigrasi Republik Indonesia Nomor 21 Tahun 2020 tentang Pedoman Umum Pembangunan Desa dan Pemberdayaan Masyarakat Desa (Berita Negara Republik Indonesia Tahun 2020 Nomor 1633);
14. Peraturan Bupati Badung Nomor 78 Tahun 2020 tentang Pedoman Penyusunan Anggaran Pendapatan dan Belanja Desa Tahun 2021 (Berita Daerah Kabupaten Badung Tahun 2020 Nomor 78);
15. Peraturan Desa Punggul Nomor 12 Tahun 2020 tentang Rencana Kerja Pemerintahan Desa Tahun 2021 (Lembaran Desa Punggul Tahun 2020 Nomor 12);

16. Peraturan Desa Punggul Nomor 18 Tahun 2020 Tentang Anggaran Pendapatan dan Belanja Desa Punggul Tahun Anggaran 2021;

MEMUTUSKAN:

- PERTAMA : Membentuk dan menetapkan Susunan Tim Penyusun RPJM Desa Punggul, Kecamatan Abiansemal, Kabupaten Badung;
- KEDUA : Tim Penyusun RPJM Desa dalam melaksanakan Tugas diharapkan dapat membantu Pemerintah Desa dalam melakukan penyusunan RPJM Desa Periode Tahun 2021 - 2027;
- KETIGA : Nama-nama Tim Penyusun RPJM Desa Punggul sebagaimana dalam diktum PERTAMA tercantum dalam lampiran dan merupakan bagian tidak terpisahkan dari Keputusan ini;
- KEEMPAT : Segala biaya yang timbul sebagaimana akibat ditetapkannya Keputusan ini dibebankan pada Anggaran Pendapatan dan Belanja Desa Tahun Anggaran 2021;
- KELIMA : Keputusan ini mulai berlaku pada tanggal ditetapkan, dan apabila terjadi kekeliruan akan diadakan perbaikan kembali.

Ditetapkan di : Punggul,
Pada Tanggal : 1 Maret 2021
PERBEKEL PUNGGUL
PERBEKEL PUNGGUL
SUKARMA, SM.



Tembusan Disampaikan Kepada Yth :

1. Bapak Camat Abiansemal di Blahktuh.
2. Ketua BPD Punggul di Punggul.
3. Yang bersangkutan untuk dilaksanakan.
4. Arsip.

LAMPIRAN : KEPUTUSAN PERBEKEL PUNGGUL

NOMOR : 27 TAHUN 2021

TENTANG : PEMBENTUKAN TIM PENYUSUN RPJM DESA PUNGGUL PERIODE
TAHUN 2021 - 2027

**SUSUNAN ANGGOTA TIM PENYUSUN RPJM DESA PUNGGUL
PERIODE TAHUN 2021 - 2027**

| | | |
|------------|---|---------------------------------|
| Pembina | : Kadek Sukarma, S.M. | (Perbekel Punggul) |
| Ketua | : Drs. Dewa Ketut Artha Diana, M.Pd. | (Unsur LPM) |
| Sekretaris | : I Gusti Ngurah Lanang Oka, ST. | (Unsur Perangkat Desa) |
| Anggota | : 1. Ida Ayu Wahyundari | (Unsur Perangkat Desa) |
| | 2. Ni Putu Legiani | (Unsur Perangkat Desa) |
| | 3. I Nyoman Catra | (Unsur Perangkat Desa) |
| | 4. I Gusti Putu Gede Susana | (Unsur Perangkat Desa) |
| | 5. I Made Suwija | (Unsur Perangkat Desa) |
| | 6. I Gusti Ayu Rai Suastini | (Unsur Perangkat Desa) |
| | 7. I Gusti Ngurah Adi Wiranatha | (Unsur Staf Desa) |
| | 8. I Made Soma Arta | (Unsur LPM) |
| | 9. I Gusti Komang Suparna | (Unsur LPM) |
| | 10. I Gusti Made Ariawan | (Unsur LPM) |
| | 11. I Gusti Nyoman Widia | (Unsur LPM) |
| | 12. I Gusti Ngurah Made Ardika | (Unsur Staf Desa) |
| | 13. I Gusti Ketut Rai Suarta | (Unsur Perwakilan Masyarakat) |
| | 14. I Gusti Made Sudika | (Unsur Perwakilan Masyarakat) |
| | 15. I Made Wardana | (Unsur Perwakilan Masyarakat) |
| | 16. I Made Suparna | (Unsur Perwakilan Masyarakat) |
| | 17. I Nyoman Sukadiana | (Unsur Perwakilan Masyarakat) |



VII. FORMAT DAFTAR GAGASAN DUSUN/KELOMPOK

DAFTAR GAGASAN BANJAR/ KELOMPOK : SUBAK TEGEH KAWAN

DESA : PUNGGUL
KECAMATAN : ABIANSEMAL
KABUPATEN : BADUNG
PROVINSI : BALI

| No | Gagasan Kegiatan | Lokasi Kegiatan | Prakiraan Volume | Satuan | Penerima Manfaat | | |
|----|--|-------------------|------------------|--------|------------------|----|-------|
| | | | | | LK | PR | A-RTM |
| 1 | Perbaikan/ Pemeliharaan Saluran Irigasi | Subak Tegeh Kawan | 1 | paket | | | |
| 2 | Pemeliharaan Jalan Usaha Tani | Subak Tegeh Kawan | 1 | paket | | | |
| 3 | Pembangunan/ Rehabilitasi Balegong dan dapur di Pura Masceti | Pura Masceti | 2 | unit | | | |
| | | | | | | | |



Desa Punggul, tanggal 26 April 2021
Ketua Tim Penyusun RPJM Desa

Drs. DEWA KETUT ARTA DIANA, M.Pd.

DAFTAR MASALAH DAN GAGASAN USULAN DARI KELOMPOK/LEMBAGA TEGEH KAWAN

DESA : PUNGGUL
KECAMATAN : ABIANSEMAL
KABUPATEN : BADUNG
PROVINSI : BALI

| NO | MASALAH | PENYEBAB | LOKASI KEGIATAN | POTENSI | ALTERNATIF/TINDAKAN | GAGASAN/USULAN | PRAKIRAAN VOLUME | SATUAN | PENERIMA MANFAAT | |
|----|---|--|-------------------|--------------------|--|--|------------------|--------|------------------|----|
| | | | | | | | | | LK | PR |
| 1 | Perbaikan/ pemeliharaan Saluran Irigasi | masih sering terkikis | Subak Tegeh Kawan | Tenaga dan Pekerja | Mohon bantuannya untuk memperbaiki Irigasi | Pembangunan/ Rehabilitasi saluran irigasi di subak Tegeh Kawan | 1 | paket | | |
| 2 | Pemeliharaan Jalan Usaha Tani | masih sering terkikis / Jebol | Subak Tegeh Kawan | Tenaga dan Pekerja | Pemeliharaan Jalan | Pemeliharaan Jalan Usaha Tani | 1 | paket | | |
| 3 | Balegong dan Dapur di Pura Masceti yang sudah rusak | Bahan sudah lapuk dan usia bangunan yang sudah tua | Pura Masceti | Tenaga dan Pekerja | Pembangunan dan rehabilitasi | Pembangunan dan Rehabilitasi Balegong di Pura Masceti | 2 | unit | | |



Desa Punggul, tanggal 26 April 2021
Ketua Tim Penyusun RPJM Desa

[Signature]

Drs. DEWA KETUT ARTA DIANA, M.Pd.

VIL. FORMAT DAFTAR GAGASAN DUSUN/KELOMPOK

DAFTAR GAGASAN BANJAR/ KELOMPOK : SUBAK PUNGGUL

DESA : PUNGGUL
KECAMATAN : ABIANSEMAL
KABUPATEN : BADUNG
PROVINSI : BALI

| No | Gagasan Kegiatan | Lokasi Kegiatan | Prakiraan Volume | Satuan | Penerima Manfaat | | |
|----|--|-----------------|------------------|--------|------------------|----|-------|
| | | | | | LK | PR | A-RTM |
| 1 | Perbaikan / Rehabilitasi Jalan Subak Punggul | Subak Punggul | 1600 | m | | | |
| 2 | Pembangunan Jalan Subak Punggul sampai Ujung Utara | Subak Punggul | 400 | m | | | |
| 3 | Perbaikan saluran air | Subak Punggul | 1600 | m | | | |
| 4 | Membuat Bale Sakeempat di Dugul Utara | Subak Punggul | 9 | m | | | |
| 5 | Pembangunan/ Rehabilitasi Balegong di Pura Masceti | Pura Masceti | 4 x 9 | m | | | |
| 6 | Pembangunan/ Rehabilitasi Balegong di Pura Masceti | Pura Masceti | 4x6 | m | | | |



Desa Punggul, tanggal 26 April 2021
Ketua Tim Penyusun RPJM Desa

Drs. DEWA KETUT ARTA DIANA, M.Pd.

DAFTAR MASALAH DAN GAGASAN USULAN DARI KELOMPOK/LEMBAGA SUBAK PUNGGUL

DESA : PUNGGUL
KECAMATAN : ABIANSEMAL
KABUPATEN : BADUNG
PROVINSI : BALI

| NO | MASALAH | PENYEBAB | LOKASI KEGIATAN | POTENSI | ALTERNATIF/ TINDAKAN | GAGASAN/ USULAN | PRAKIRAAN VOLUME | SATUAN | PENERIMA MANFAAT | | |
|----|--|---------------------------|---------------------------|--------------------|------------------------------|--|---------------------|--------|------------------|----|-------|
| | | | | | | | | | LK | PR | A-KTM |
| 1 | Dasar Jalan tidak kuat | Kurangnya kepadatan tanah | Subak Punggul | Tenaga dan Pekerja | Diperbaiki | Pembangunan/ Rehabilitasi/ Perbaikan JUT Subak Punggul | 1600 | m | | | |
| 2 | Pembuatan jalan belum selesai, proses kelanjutan jalan Subak menuju sumber air | Jalan belum selesai | Subak Punggul | Tenaga dan Pekerja | Penyelesaian pembuatan jalan | Pembangunan Jalan Menuju sumber air | 400 | m | | | |
| 3 | Banyak saluran air yang bocor | keping | Subak Punggul | Tenaga dan Pekerja | Diperbaiki | Perbaikan Saluran air | 1600 | m | | | |
| 4 | Belum punya tempat menyimpan wastra | Belum Punya | Dugul utara Subak Punggul | Tenaga dan Pekerja | | Pembangunan 1 unit tempat penyimpanan Wastra | 1 | unit | | | |
| 5 | Bale Gong yang sudah rusak | Umur bangunan sudah tua | Pura Masceti | Tenaga dan Pekerja | mohon bantuan | Rehabilitasi Bale Gong di Pura Masceti | 4x9 | m | | | |

[illegible]

Desa Punggul, tanggal 26 April 2021
Ketua Tim Penyusun RPJM Desa

2

Drs. DEWA KETUT ARTA DIANA, M.Pd.

VII. FORMAT DAFTAR GAGASAN DUSUN/KELOMPOK

DAFTAR GAGASAN BANJAR/ KELOMPOK : SUBAK SEBALI

DESA : PUNGGUL
KECAMATAN : ABIANSEMAL
KABUPATEN : BADUNG
PROVINSI : BALI

| No | Gagasan Kegiatan | Lokasi Kegiatan | Prakiraan Volume | Satuan | Penerima Manfaat | | |
|----|--|---------------------------|------------------|--------|------------------|----|-------|
| | | | | | LK | PR | A-RTM |
| 1 | Perbaikan, Papingnisasi (JUT) | Subak Sebal, Munduk Ancut | 480 | m | | | |
| 2 | Pembuatan Jalan Menuju Pancoran Nyab | Subak Tegeh Kangin/ Sebal | 480 | m | | | |
| 3 | Perbaikan Saluran Irigasi | Subak Sebal, Munduk Ancut | 620 | m | | | |
| 4 | Pembangunan 1 unit Peliyangan | Subak Sebal | 1 | unit | | | |
| 5 | Pembangunan Saluran Cacing | Subak Sebal | 600 | m | | | |
| 6 | Pembangunan/ Rehabilitasi Balegong di Pura Masceti | Pura Masceti | 4 x 9 | m | | | |
| 7 | Pembangunan/ Rehabilitasi Dapur di Pura Masceti | Pura Masceti | 4x6 | m | | | |



Desa Punggul, tanggal 26 April 2021
Ketua Tim Penyusun RPJM Desa

Drs. DEWA KETUT ARTA DIANA, M.Pd.

DAFTAR MASALAH DAN GAGASAN USULAN DARI KELOMPOK/LEMBAGA SUBAK SEBALI

DESA : PUNGGUL
 KECAMATAN : ABIANSEMAL
 KABUPATEN : BADUNG
 PROVINSI : BALI

| NO | MASALAH | PENYEBAB | LOKASI KEGIATAN | POTENSI | ALTERNATIF / TINDAKAN | GAGASAN / USULAN | PRAKIRAAN VOLUME | SATUAN | PENERIMA MANPAAT | | |
|----|---|--|----------------------------|--------------------|---|--|------------------|--------|------------------|----|-------|
| | | | | | | | | | LK | PR | A-RTM |
| 1 | Jalan Rusak dan Jebol | Terkikis Air dan umur sudah lama | Subak Sebal, Munduk Ancyut | Tenaga dan Pekerja | Perbaikan JUT | Pembangunan/ Rehabilitasi/ Pavingnisasi JUT Subak Sebal, Munduk Ancyut | 480 | m | | | |
| 2 | Kesulitan menuju Lokasi Pancoran / Nyad | Tidak ada jalan | Subak Sebal | Tenaga dan Pekerja | Pembuatan Jalan | Pembangunan Jalan Menuju Pancoran Yeh Nyad | 480 | m | | | |
| 3 | Saluran Irigasi yang rusak dan jebol | masih dibuat dengan gundukan tanah dan tergerus oleh air | subak sebal, munduk ancut | Tenaga dan Pekerja | Pembuatan Saluran Irigasi | Pembangunan Saluran Irigasi | 620 | m | | | |
| 4 | Kesulitan menaruh upakara pada saat adanya kegiatan Dewa Yadnya | Tidak adanya Bangunan | Subak Sebal | Tenaga dan Pekerja | Pembangunan Peliangan | Pembangunan 1 unit Peliangan | 1 | unit | | | |
| 5 | Banyak yang bocor-bocor / Jebol (Saluran Cacing) | Terkikis air dan kepiting | Subak Sebal | Tenaga dan Pekerja | Rehabilitasi/ Pemeliharaan Saluran Cacing | Rehabilitasi/ Pemeliharaan Saluran Cacing | 600 | m | | | |

| | | | | | | | | | |
|---|----------------------------|-------------------------|--------------|--------------------|---------------|--|-------|--|--|
| 6 | Bale Gong yang sudah rusak | Umur bangunan sudah tua | Pura Masceti | Tenaga dan Pekerja | mohon bantuan | Rehabilitasi Bale Gong di Pura Masceti | 4x9 m | | |
| 7 | Bangunan Dapur sudah rusak | Umur bangunan sudah tua | Pura Masceti | Tenaga dan | mohon bantuan | Rehabilitasi Dapur di Pura | 4x6 m | | |



Desa Punggul, tanggal 26 April 2021
Ketua Tim Penyusun RPJM Desa

Drs. DEWA KETUT ARTA DIANA, M.Pd.

VII. FORMAT DAFTAR GAGASAN DUSUN/KELOMPOK

DAFTAR GAGASAN BANJAR/ KELOMPOK : SUBAK TEGEH KANGIN

DESA : PUNGGUL
KECAMATAN : ABIANSEMAL
KABUPATEN : BADUNG
PROVINSI : BALI

| No | Gagasan Kegiatan | Lokasi Kegiatan | Prakiraan Volume | Satuan | Penerima Manfaat | | |
|----|--|----------------------------|------------------|--------|------------------|----|-------|
| | | | | | LK | PR | A-RTM |
| 1 | Perbaikan Saluran Irigasi | Subak Tegeh Kangin | 500 | m | | | |
| 2 | Pembuatan Jalan Menuju Pancoran Nyab | Subak Tegeh Kangin/ Sebali | 480 | m | | | |
| 3 | Pembangunan/ Rehabilitasi Balegong di Pura Masceti | Pura Masceti | 4 x 9 | m | | | |
| 4 | Pembangunan/ Rehabilitasi dapur di Pura Masceti | Pura Masceti | 4x6 | m | | | |



Desa Punggul, tanggal 26 April 2021
Ketua Tim Penyusun RPJM Desa

Drs. DEWA KETUT ARTA DIANA, M.Pd.

DESA : PUNGUL
 KECAMATAN : ABIANSEMAL
 KABUPATEN : BADUNG
 PROVINSI : BALI

DAFTAR MASALAH DAN GAGASAN USULAN DARI KELOMPOK/LEMBAGA SUBAK TEGEH KANGIN

| NO | MASALAH | PENYEBAB | LOKASI KEGIATAN | POTENSI | ALTERNATIF/ TINDAKAN | GAGASAN/ USULAN | PRAKIRAAN VOLUME | SATUAN | PENERIMA MANFAAT | |
|----|---|--|---------------------------|--------------------|--|--|---------------------|--------|------------------|-------------|
| | | | | | | | | | LK | PR A-RTM |
| 1 | Saluran Irigasi yang rusak dan Jebol | masih dibuat dari tumpukan tanah dan sering terbawa oleh air | Subak Tegoh Kangin/Sebali | Tenaga dan Pekerja | Mohon bantuannya untuk memperbaiki Irigasi | Pembangunan/Rehabilitasi saluran irigasi di subak Tegoh Kangin | 500 | m | | |
| 2 | Jalan belum memadai | Tidak adanya jalan bagi Petani | Subak Tegoh Kangin/Sebali | Tenaga dan Pekerja | Pembuatan Jalan | Pembangunan Jalan menuju Pancoran Yeh Nyab | 480 | m | | |
| 3 | Balegong di Pura Masceti yang sudah rusak | Bahan sudah lapuk dan usia bangunan yang sudah tua | Pura Masceti | Tenaga dan Pekerja | Pembangunan dan rehabilitasi | Pembangunan dan Rehabilitasi Balegong di Pura Masceti | 4x9 | m | | |
| 4 | Dapur di Pura Masceti yang sudah rusak | Bahan sudah lapuk dan usia bangunan yang sudah tua | Pura Masceti | Tenaga dan Pekerja | Pembangunan dan rehabilitasi | Pembangunan dan Rehabilitasi Dapur di Pura Masceti | 4x6 | m | | |

Desa Punggul, tanggal 26 April 2021
 Ketua Tim Penyusun RPJM Desa

Drs. DEWA KETUT ARTA DIANA, M.Pd.



VII. FORMAT DAFTAR GAGASAN DUSUN/KELOMPOK

DAFTAR GAGASAN BANJAR/ KELOMPOK : SUBAK ABIAN EKA SARI GUNA KARYA

DESA : PUNGGUL
KECAMATAN : ABIANSEMAL
KABUPATEN : BADUNG
PROVINSI : BALI

| No | Gagasan Kegiatan | Lokasi Kegiatan | Prakiraan Volume | Satuan | Penerima Manfaat | | |
|----|---|---------------------|------------------|--------|------------------|----|-------|
| | | | | | LK | PR | A-RTM |
| 1 | Pembangunan Peliyangan | Pengulun Subak | 4x7 | m | 50 | 40 | 25 |
| 2 | Renovasi Pelinggih, Gedong, Bedugul Ratu Nyoman | Pengulun Subak | 3 | unit | | | |
| 3 | Pembangunan Apit Surang dan Tembok Penyengker | Depan Bale Subak | 1 | paket | | | |
| 4 | Penanaman Kelapa Salak | wilayah Subak Abian | 500 | pohon | | | |
| 5 | Renovasi Bale Subak | Bale Subak Abian | 4x8 | m | | | |
| 6 | Pembinaan anggota Subak Abian | Balai Subak | 1 | paket | | | |
| 7 | Pembinaan Anggota KWT | Balai Subak | 1 | paket | | | |
| 8 | Pembuatan jalan di Bengawang Barat sampai di Beji Subak | wilayah Subak Abian | 700 | m | | | |

| | | | | | | |
|---|--------------------------------------|---------------------|-----|---|--|--|
| 9 | Melanjutkan jalan di bengawang Timur | wilayah Subak Abian | 250 | m | | |
| | | | | | | |

Mengetahui
Perbekel Punggul



KADEK SUKARMA, SM.

Desa Punggul, tanggal 26 April 2021
Ketua Tim Penyusun RPJM Desa



Drs. DEWA KETUT ARTA DIANA, M.Pd.

DAFTAR MASALAH DAN GAGASAN USULAN DARI KELOMPOK/LEMBAGA SUBAK ABIAN EKA SARI GUNA KARYA

DESA : PUNGGUL
KECAMATAN : ABIANSEMAL
KABUPATEN : BADUNG
PROVINSI : BALI

| NO | MASALAH | PENYEBAB | LOKASI KEGIATAN | POTENSI | ALTERNATIF/ TINDAKAN | GAGASAN/ USULAN | PRAKIRAAN VOLUME | SATUAN | PENERIMA MANFAAT | | |
|----|--|--|-----------------|--------------------|------------------------------|---------------------------------------|------------------|--------|------------------|----|-------|
| | | | | | | | | | LK | PR | A-RTM |
| 1 | Pelilyangan Rusak/ Roboh | Angin Badai | Pengulun Subak | Tenaga dan Pekerja | Diperbaiki | Rehabilitasi/ Pembangunan Peliyangan | 4x7 | m | | | |
| 2 | Tiga Pelinggih Sudah rusak | Karena Sudah puluhan Tahun dan sudah lapuk | Pengulun Subak | Tenaga dan Pekerja | Penyelesaian pembuatan jalan | Pembangunan Jalan Menuju sumber air | 1 | paket | | | |
| 3 | Banyak saluran air yang bocor | kepingting | Subak Punggul | Tenaga dan Pekerja | Diperbaiki | Perbaikan Saluran air | 20 | m | | | |
| 4 | Kebutuhan dalam kehidupan sehari-hari kurang tentang Kelapa Jenis yang kecil | Sulit menghasilkan dan mencari buah Kelapa untuk Upakara | Wilayah Subak | Lahan | Penanaman Pohon | Pengadaan bibit pohon kelapa | 500 | pohon | | | |
| 5 | Balai Subak Sudah rusak | bahan bangunannya sudah lapuk/ umur | Subak Abian | Tenaga dan Pekerja | mohon bantuan | Pembangunan/ Rehabilitasi Balai Subak | 4x8 | m | | | |
| 6 | Pemuda (Penerus) enggan sebagai Petani | kurangnya minat | Desa Punggul | Muda-mudi | Pengadaan Pembinaan | Pembinaan Anggota Subak | 1 | paket | | | |
| 7 | Kegiatan KWT belum berkembang | kegiatan belum inovasi | Desa Punggul | | Pengadaan Pembinaan | Pemberdayaan KWT | 1 | paket | | | |

| | | | | | | | | | | |
|---|---------------------------------|--|--------------|--------------------|-----------------|---|-------|--|--|--|
| 8 | Belum ada jalan | sulit dalam mengangkut hasil pertanian/ perkebunan | Desa Punggul | Tenaga dan Pekerja | Pembuatan jalan | Pembangunan Jalan di Bengawang Barat sampai di Beji Subak | 700 m | | | |
| 9 | Belum tembus kejalan raya Utara | Sulit melintas | Desa Punggul | Tenaga dan Pekerja | Pembuatan jalan | Pembangunan jalan di Bengawang Timur | 250 m | | | |



Desa Punggul, tanggal 26 April 2021
Ketua Tim Penyusun RPJM Desa

Drs. DEWA KETUT ARTA DIANA, M.Pd.

NOTULEN MUSYAWARAH DUSUN Br. TEGUAN

Pada hari ini Kamis, Tanggal 15 April 2021 Pukul 19.00 wita telah diadakan rapat Musyawarah Banjar yang bertempat di Balai Banjar Teguan di pimpin oleh Kelian Br. Adat dan Dinas dihadiri Anggota Tim Penyusun RPJM Desa. Dalam rapat tersebut dihadiri oleh tokoh dan krama Banjar sejumlah 50 orang. Rapat tersebut dibuka oleh Kelian Br. Dinas dengan Ucapan Salam Penganjali " om Swastyastu"

kemudian dilanjutkan dengan penyampaian oleh Kelian Br. Dinas bahwa rapat hari ini mengkhusus untuk penggalan gagasan / usulan yang nantinya akan diusulkan ketingkat Desa yang nantinya akan termuat di RPJM Desa untuk 6 Tahun kedepan. Dari pembahasan berdasarkan rembug didapat sejumlah 6 usulan baik berupa Pembinaan maupun sarana dan prasarana. Dengan kurun waktu 1 jam sesudah semua usulan dicatat dan rapat sudah dianggap cukup rapat ditutup dengan Parama santhi.

"om santhi santhi santhi om"

Notulen
Sekretaris Tim Penyusun

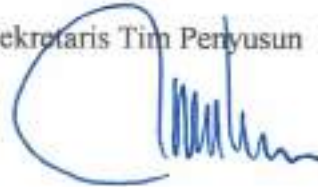

I GUSTI NGURAH LANANG OKA, ST.

DAFTAR HADIR









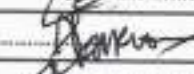

HARI : Kamis

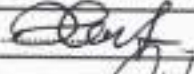
TANGGAL : 15 April 2021

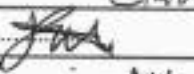
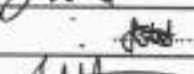
JAM : 18.00 s/d selesai

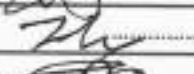
ACARA : Penggalan Usulan untuk RPJM Desa Periode Tahun 2021-2027

| NOMOR | NAMA | JABATAN | ALAMAT | TANDA TANGAN |
|-------|--------------------------|-----------------|------------|--------------|
| 1. | 1 Nyoman Sukadiana. | Kelian Dinas. | Br. Teguan | |
| 2. | 1 Gt. Ngr. Kt. Wedastra. | Kelian Adat. | | |
| 3. | 1 Wayan Tantra. | Bendahara. | | |
| 4. | 1 Gt. Pt. Punia. | Anggota BPD. | | |
| 5. | 1 Made Suwija. | | | |
| 6. | 1 Putu Eddy Gunawan | Perwakilan JTR. | | |
| 7. | 1 Nym. Gentanu. | | | |
| 8. | Wyn Susanta. | | | |
| 9. | Kt. Urip. | | | |
| 10. | 1 Md. Narka. | | | |
| 11. | 1 Wyn Girig. | | | |
| 12. | 1 Gt. Kt. Narka. | | | |
| 13. | 1 Md. Goma Arta. | | | |
| 14. | 1 Gt. Pt. Suwitra. | | | |
| 15. | 1 Made Simbrig. | | | |
| 16. | 1 Kt. Anam. | | | |
| 17. | 1 Gt. Nyoman. Sudirta. | | | |
| 18. | 1 Wayan Sukaraja. | | | |
| 19. | 1 Kt. Rai Yandya | | | |
| 20. | 1 Kt. Subayasa. | | | |
| 21. | 1 Nym. Sunia. | | | |
| 22. | 1 Wyn Ratap. | | | |
| 23. | 1 Kt. Murka | | | |
| 24. | 1 Wyn Tirtayasa. | | | |
| 25. | 1 Nym Suwena. | | | |
| 26. | 1 Kadek Suwitra. | | | |
| 27. | 1 Wyn Sukada. | | | |
| 28. | 1 Made Iotro. | | | |
| 29. | 1 Made Warda. | | | |
| 30. | 1 Wayan Terpi | | | |
| 31. | 1 Made Cengkig. | | | |
| 32. | 1 Nym. Od. Natih. | | | |
| 33. | 1 Wayan Kepun. | | | |
| 34. | 1 Nyoman Keneg. | | | |
| 35. | 1 Wyn Suardana. | | | |
| 36. | 1 Nyoman Sujana. | | | |
| 37. | 1 Gt. Made Ketig. | | | |
| 38. | 1 Wyn Bratayasa | | | |

| | | | | |
|-----|-------------------------|---|--|---|
| 39. | 1 Wym Muhana. | | |  |
| 40 | 1 Kt. Kartu. | | |  |
| 41. | 1 Kt. Suardana. | | |  |
| 42. | 1 Nym. Alit. Suardana. | | |  |
| 43. | 1 Gct. Hgr. Lanang dka. | | |  |
| 44. | 1 Made Kayun. | | |  |
| 45. | NI Nym Wartini | Unsur PKK. | |  |
| 46 | IMADE SUARBA |  | |  |
| 47 | PAK DEDI | | |  |
| 48 | 1 WAYAN SADI'A | | |  |
| 49 | 1 KADEK DWIYANA | | |  |
| 50 | 1 Wt. Ayu Octa Pige | Unsur PKK | |  |

Ketua Tim Penyusun RPJM Desa



Drs. Dewa Ketut Arta Diana, M.Pd.

VII. FORMAT DAFTAR GAGASAN DUSUN/KELOMPOK

DAFTAR GAGASAN BANJAR/ KELOMPOK : TEGUAN

DESA : PUNGGUL
KECAMATAN : ARIANSEMAL
KABUPATEN : BADUNG
PROVINSI : BALI

| No | Gagasan Kegiatan | Lokasi Kegiatan | Prakiraan Volume | Satuan | Penerima Manfaat | | |
|----|---|-----------------|------------------|--------|------------------|----|-------|
| | | | | | LK | PR | A-RTM |
| 1 | Kegiatan Pemberdayaan Sekaa Teruna (Hut ST dan menyambut perayaan penggrupukan) | Desa Punggul | 1 | paket | | | |
| 2 | Pavingnisasi dan perawatan jalan menuju Pura, Sawah dan Permandian umum dilingkungan masing-masing banjar | Desa Punggul | 1 | paket | | | |
| 3 | Pemeliharaan dan perbaikan Gong Kebyar dimasing-masing Banjar | Desa Punggul | 1 | paket | | | |
| 4 | Pembinaan Sekaa Gong Dewasa, Wanita dan Anak-anak / Remaja | Desa Punggul | 1 | paket | | | |
| 5 | Budidaya pohon Kelapa Genyah dan Kelapa Salak | Desa Punggul | 1 | paket | | | |
| 6 | Budidaya tanaman untuk perlengkapan upacara keagamaan | Desa Punggul | 1 | paket | | | |
| | | | | | | | |



Desa Punggul, tanggal 15 April 2021
Ketua Tim Penyusun RPJM Desa

[Signature]

Drs. DEWA KETUT ARTA DIANA, M.Pd.

DAFTAR MASALAH DAN GAGASAN USULAN DARI KELOMPOK/LEMBAGA BR. TEGUAN

DESA : PUNGGUL
 KECAMATAN : ABIANSEMAL
 KABUPATEN : BADUNG
 PROVINSI : BALI

| NO | MASALAH | PENYEBAB | LOKASI KEGIATAN | POTENSI | ALTERNATIF/ TINDAKAN | GAGASAN/ USULAN | PRAKIRAAN VOLUME | SATUAN | PENERIMA MANFAAT | | |
|----|--------------------------------------|------------------------|-----------------|------------------------|----------------------------|---|---------------------|--------|------------------|----|-------|
| | | | | | | | | | LK | PR | A-RTM |
| 1 | Kurang aktifnya Sekaa Teruna di Desa | Kurang Motivasi | Desa Punggul | Sekaa Teruna | Kegiatan Sekaa Teruna | Kegiatan Pemberdayaan STT | 1 | paket | | | |
| 2 | Jalan masih ada yang rusak | Kurang diperbaiki | Desa Punggul | Tenaga dan pekerja | Perbaikan Jalan Lingkungan | Pavingnisasi dan perawatan Jalan menuju Pura, Sawah dan Permandian umum dilingkungan masing-masing banjar | 1 | paket | | | |
| 3 | Pemeliharaan Gong Kurang | banyak gong yang rusak | Desa Punggul | Peralatan yang memadai | Perbaikan Gong | Pemeliharaan dan Perbaikan Gong di Masing-masing Banjar | 1 | paket | | | |
| 4 | Pembinaan Kurang | Kurang motivasi | Desa Punggul | | Mohon dana pembinaan | Pembinaan Sekaa Gong Dewasa, Wanita dan anak-anak/ remaja | 1 | paket | | | |

| | | | | | | | | | |
|---|---|--|--------------------|--|---|---|-------|--|--|
| 5 | kurangnya persediaan Kelapa untuk upacara | Kurangnya Bibit Kelapa Genjah dan Kelapa salak | Desa Punggul Lahan | Pengadaan Pohon Kelapa Genjah dan Kelapa Salak | Budidaya pohon Kelapa Genjah dan Salak | 1 | paket | | |
| 6 | Kurangnya perlengkapan upacara keagamaan | Kurangnya Tanaman untuk Perlengkapan Upacara Keagamaan | Desa Punggul Lahan | Pengadaan Tanaman untuk perlengkapan upacara keagamaan | Budidaya tanaman untuk perlengkapan upacara keagamaan | 1 | paket | | |



Desa Punggul, tanggal 15 Mei 2021
Ketua Tim Penyusun RPJM Desa

Drs. DEWA KETUT ARTA DIANA, M.Pd.

NOTULEN MUSYAWARAH DUSUN Br. PADANG

Pada hari ini Kamis Tanggal 15 April 2021 Pukul 19.00 wita telah diadakan rapat Musyawarah Banjar yang bertempat di Balai Banjar Padang di pimpin oleh Kelian Br. Adat dan Dinas dihadiri Anggota Tim Penyusun RPJM Desa. Dalam rapat tersebut dihadiri oleh tokoh dan krama Banjar sejumlah 48 orang. Rapat tersebut dibuka oleh Kelian Br. Dinas dengan Ucapan Salam Penganjali

“ om Swastyastu”

kemudian dilanjutkan dengan penyampaian oleh Kelian Br. Dinas bahwa rapat hari ini mengkhusus untuk penggalan gagasan / usulan yang nantinya akan diusulkan ketingkat Desa yang nantinya akan termuat di RPJM Desa untuk 6 Tahun kedepan. Dari pembahasan berdasarkan rembug didapat sejumlah 26 usulan baik berupa Pembinaan maupun sarana dan prasarana. Dengan kurun waktu 1 jam sesudah semua usulan dicatat dan rapat sudah dianggap cukup rapat ditutup dengan Parama santhi.

“om santhi santhi santhi om”

Notulen

Sekretaris Tim Penyusun

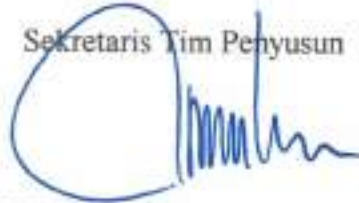











I GUSTI NGURAH LANANG OKA, ST.

DAFTAR HADIR

HARI : Kamis
TANGGAL : 15 April 2021
JAM : 18.00 s/d selesai
ACARA : Penggalan Usulan untuk RPJM Desa Periode Tahun 2021-2027

| NOMOR | NAMA | JABATAN | ALAMAT | TANDA TANGAN |
|-------|------------------------|----------------|-----------|--------------|
| 1 | Kadek Subarna SM | | | |
| 2 | I Made Suparna | | | |
| 3 | I Ketut Rendel Diana | | | |
| 4 | I. Made Lilir Adnyana | anggota banjar | B. Padang | |
| 5 | P. SUBARNA | anggota banjar | B. Padang | |
| 6 | P. WENA | Anggota | B. Padang | |
| 7 | I G Diarta | | | |
| 8 | Pan Dench | | | |
| 9 | Supa Rama | | | |
| 10 | I Wayan Sukadana | | B. Padang | |
| 11 | Wayan Selamet | | B. Padang | |
| 12 | GST MD SURA | | | |
| 13 | MD MINDING | | | |
| 14 | I WY. Adnyana | | | |
| 15 | P. AGUS TIKO | | | |
| 16 | Sukawana | | | |
| 17 | I Wayan Sutanaya | | | |
| 18 | SKT Suardana | | | |
| 19 | I GST PT Caring W | | B. Padang | |
| 20 | SURATA | | | |
| 21 | Mulyana | | | |
| 22 | I Kadek Seniwana | | | |
| 23 | I G. rari Larang Yodha | | B. Padang | |
| 24 | I Ketut Sujana | Padang | | |
| 25 | I Kadek Sukadana | | Padang | |
| 26 | I Kadek Sumawantika | Anggota banjar | Padang | |
| 27 | I WYn Sulendra | | B. Padang | |
| 28 | I WYn Martana | | B. Padang | |
| 29 | I Nyoman Muriala | | | |
| 30 | I Nyoman Karma | | | |
| 31 | I GST kt Suardana | | B. Padang | |
| 32 | I GST PT L. Martana | | B. Padang | |
| 33 | I Nyoman Sudarta | | Padang | |
| 34 | Adik Indan | | | |
| 35 | Adik Suana | | | |
| 36 | I Wayan Naya | | | |
| 37 | I Gusti Anin Kalsura | | | |
| 38 | Km Indan | | | |

| | | | | |
|----|-----------------------|-------|-------|---|
| 39 | Ajiek ngurah Intan. | 1 | 2 |  |
| 40 | IGST/G. Putu Suastika | — 4 — | — 4 — |  |
| 41 | Wayan Renter | — 2 — | — 2 — |  |
| 42 | Pak Jinar | — 2 — | — 2 — |  |
| 43 | IGST. Ajik Ratin | — 2 — | — 2 — |  |
| 45 | Wayan Sentang/kompang | — 2 — | — 2 — |  |
| 45 | 1 Made Ananta | — 4 — | — 4 — |  |
| 46 | Ketut Wirata | — 2 — | — 2 — |  |
| 47 | Wayan Arta | — 2 — | — 2 — |  |
| 48 | IGST. P. G. Susana | — 1 — | — 1 — |  |
| | | | | |
| | | | | |

Ketua Tim Penyusun RPJM Desa



Drs. Dewa Ketut Arta Diana, M.Pd.

VII. FORMAT DAFTAR GAGASAN DUSUN/KELOMPOK

DAFTAR GAGASAN BANJAR/ KELOMPOK : PADANG

DESA : PUNGGUL
 KECAMATAN : ABIANSEMAL
 KABUPATEN : BADUNG
 PROVINSI : BALI

| No | Gagasan Kegiatan | Lokasi Kegiatan | Prakiraan Volume | Satuan | Penerima Manfaat | | |
|----|--|----------------------------------|------------------|--------|------------------|----|-------|
| | | | | | LK | PR | A-RTM |
| 1 | PENGADAAN SARANA DAN PRASARANA SERTA PAKAIAN UNTUK MENDUKUNG KEGIATAN POSYANDU BALITA DAN LANSIA | BR. PADANG | 1 | PAKET | | | |
| 2 | PENGADAAN LAMPU PENERANGAN JALAN | JLN. MERDEKA DAN JLN. PERJUANGAN | 10 | TTIK | | | |
| 3 | PENATAAN DAN PERBAIKAN GORONG-GORONG DAN GOT | LINGKUNGAN BR. PADANG | 600 | M | | | |
| 4 | PEMBINAAN SEKAA GONG DEWASA LAKI-LAKI | BR. PADANG | 1 | PAKET | | | |
| 5 | PEMBINAAN SEKAA GONG WANITA | BR. PADANG | 1 | PAKET | | | |
| 6 | PEMBINAAN SEKAA GONG ANAK-ANAK/REMAJA | BR. PADANG | 1 | PAKET | | | |
| 7 | PEMBINAAN DIBIDANG OLAAHRAGA UNTUK MENDUKUNG PORSENIDES | DESA PUNGGUL | 1 | PAKET | | | |

| | | | | | | |
|----|---|--------------|---|-------|--|--|
| 8 | PENGADAAN SARANA DAN PRASARANA OLAHRAGA | DESA PUNGGUL | 1 | PAKET | | |
| 9 | PERAWATAN/ PERBAIKAN LAPANGAN BOLA VOLLY YANG SUDAH ADA | BR. PADANG | 1 | PAKET | | |
| 10 | PEMBINAAN PKK, (PELATIHAN MEJEJAITAN, TATA RIAS DAN RAMBUT, MEMBUAT JAJAN SUCI) | DESA PUNGGUL | 1 | PAKET | | |
| 11 | PEMBINAAN UNTUK TUKANG ULAM DAN SERATI | DESA PUNGGUL | 1 | PAKET | | |
| 12 | PENGADAAN PAKAIAN SERAGAM UNTUK PKK BR. PADANG | BR. PADANG | 1 | PAKET | | |
| 13 | PEMBINAAN SEKAA/ SANGGAR SENI (ANGKLUNG, TARI, GEGUNTANGAN, GONG, SULINGM BARIS GEDE, TOPENG, PESANTIAN, ARJA, REJANG, DLL) | BR. PADANG | 1 | PAKET | | |
| 14 | PEMBINAAN KELOMPOK DASA WISMA DAN BINA KELUARGA BALITA | DESA PUNGGUL | 1 | PAKET | | |
| 15 | BANTUAN TERHADAP ORANG JOMPO, ANAK YATIM PIATU, SAKIT MENAHUN, CACAT FISIK/ MENTAL | DESA PUNGGUL | 1 | PAKET | | |
| 16 | RENOVASI PAVING JALAN LINGKUNGAN BANJAR DAN SIMANTRI 494 | BR. PADANG | 1 | PAKET | | |
| 17 | PEMBUATAN AREA PARKIR DI TEMPAT PENGANYUTAN | BR. KELODAN | 2 | ARE | | |
| 18 | PENGADAAN PAKAIAN UNTUK KEGIATAN ADAT BAGI WARGA BR. PADANG | BR. PADANG | 1 | PAKET | | |

| | | | | | | | |
|----|---|--------------|-----|-------|--|--|--|
| 19 | LANJUTAN PENGADAAN TANAMAN BUNGA DAN TANAMAN BUAH NAGA DI DEPAN RUMAH WARGA | DESA PUNGGUL | 1 | PAKET | | | |
| 20 | PENGADAAN LAMPU SOLAR SELL DILINGKUNGAN AREA SIMANTRI | BR. PADANG | 1 | PAKET | | | |
| 21 | PERBAIKAN LANJUTAN JALAN JUT / JOGGING TRACK YANG JEBOL/ RUSAK | DESA PUNGGUL | 1 | PAKET | | | |
| 22 | PENGADAAN MEJA PINGPONG | DESA PUNGGUL | 1 | PAKET | | | |
| 23 | BANTUAN KEPADA PETERNAK BABI | DESA PUNGGUL | 222 | KK | | | |
| 24 | UPACARA NGENTEG LINGGIH DI PURA MELANTING BR. PADANG | BR. PADANG | 1 | PAKET | | | |
| 25 | SENTRALISASI TANAMAN UNTUK PENUNJANG UPACARA KEAGAMAAN | DESA PUNGGUL | 1 | PAKET | | | |
| 26 | KEGIATAN PERSEMBAHYANGAN BERSAMA SETIAP HARI PURNAMA | DESA PUNGGUL | 1 | PAKET | | | |
| | | | | | | | |



Desa Punggul, tanggal 15 April 2021
Ketua Tim Penyusun RPJM Desa

Drs. DEWA KETUT ARTA DIANA, M.Pd.

DAFTAR MASALAH DAN GAGASAN USULAN DARI KELOMPOK/LEMBAGA PADANG

DESA : PUNGGUL
 KECAMATAN : ABIANSEMAL
 KABUPATEN : BADUNG
 PROVINSI : BALI

| NO | MASALAH | PENYEBAB | LOKASI KEGIATAN | POTENSI | ALTERNATIF / TINDAKAN | GAGASAN / USULAN | PRAKIRAAN VOLUME | SATUAN | PENERIMA MANFAAT | | |
|----|--|---|---|-----------------------|---|---|------------------|--------|------------------|----|-------|
| | | | | | | | | | LK | PR | A-RTM |
| 1 | KETIDAK NYAMANAN KEGIATA POSYANDU BALITA DAB LANSIA | PRASARANA PENDUKUNG KURANG LENGKAP | BANJAR PADANG | BALITA DAN LANSIA | PENYEDIAAN TIMBANGANUNTU K BALITA DAN LANSIA, SERTA PAKAIAN KADER | PENGADAAN SARANA DAN PRASARANA SERTA PAKAIAN UNTUK MENDUKUNG KEGIATAN POSYANDU BALITA DAN LANSIA | 1 PAKET | | | | |
| 2 | KURANG NYAMAN BERKENDARA DIMALAM HARI | JALAN GELAP | JLN. MERDEKA DAN JLN PERJUANGAN | | PENGADAAN LAMPU PENERANGAN JALAN | PENGADAAN LAMPU PENERANGAN JALAN | 10 TITIK | | | | |
| 3 | AIR HUJAN TIDAK LANCAR | TERSUMBAT SALURAN GORONG- GORONG | DEPAN BALAI BR. PADANG DAN JALAN MERDEKA | TENAGA DAN PEKERJA | PERBAIKAN GORONG- GORONG YANG RUSAK/ TERSUMBAT | PENATAAN DAN PERBAIKAN GORONG-GORONG DAN GOT | 600 M | | | | |
| 4 | BELUM MENGUASAI TABUH/NYANYIAN | JARANG LATIHAN | BR. PADANG | SEKAA GONG | MOHON PEMBINAAN | PEMBINAAN SEKAA GONG DEWASA LAKI- LAKI | 1 PAKET | | | | |
| 5 | PENGUASAAN TABUH MASIH MINIM | JARANG LATIHAN | BR. PADANG | SEKAA GONG | MOHON PEMBINAAN | PEMBINAAN SEKAA GONG WANITA | 1 PAKET | | | | |

| | | | | | | | | | |
|----|--|---|------------|----------------------------------|---|---|---------|--|--|
| 6 | PENGUASAAN TABUH MASIH KURANG | BELUM LATIHAN | BR. PADANG | SEKAA GONG | LEBIH BANYAK PEMBINAAN | PEMBINAAN SEKAA GONG ANAK-ANAK / REMAJA | 1 PAKET | | |
| 7 | PRESTASI OLAHRAGA MASIH KURANG | SARANA PENDUKUNG MASIH KURANG | BR. PADANG | PEMUDA PEMUDI PENGELOLA OLAHRAGA | PENGADAAN SARANA MEJA PING PONG, PENGADAAN SARANA OLAHRAGA VOLLY DAN BULU TANGKIS | PEMBINAAN DIBIDANG OLAHRAGA UNTUK MENDUKUNG PORSENIDES | 1 PAKET | | |
| 8 | PRESTASI KURANG | KURANG SARANA DAN PRASARANA | BR. PADANG | PEMUDA PEMUDI | DIBUATKAN LAPANGAN BULU TANGKIS DAN MEJA PING PONG | PENGADAAN SARANA DAN PRASARANA OLAHRAGA | 1 PAKET | | |
| 9 | UNTUK TETAP BERSEMANGAT BERMAIN BOLA VOLLY | KURANG TERAWATNYA SARANA DAN PRASARANA OLAHRAGA | BR. PADANG | CLUB VOLLY BALL, MASIH AKTIF | MOHON DAN PERAWATAN | PERAWATAN / PERBAIKAN LAPANGAN BOLA VOLLY YANG SUDAH ADA | 1 PAKET | | |
| 10 | BELUM MENGUASAI TENTANG UPAKARA, BELUM BISA MERIAS DIRI, SULIT MEMBUAT JAJAN UNTUK UPAKARA | JARANG DILAKUKAN PEMBINAAN | BR. PADANG | IBU-IBU PKK | DILAKSANAKAN PEMBINAAN BAGI IBU-IBU PKK | PEMBINAAN PKK, (PELATIHAN MEJEJAITAN, TATA RIAS DAN RAMBUT, MEMBUAT JAJAN SUCI) | 1 PAKET | | |

| | | | | | | | | | |
|----|--|--|------------|--|---|---|---------|--|--|
| 11 | KURANGNYA SUMBER DAYA MASYARAKAT YANG MEMAHAMI TENTANG BEBANTENAN(SERATI BANTEN) | JARANG MENDAPATKAN PEMBINAAN | BR. PADANG | | DIADAKAN PEMBINAAN SESERING MUNGKIN | PEMBINAAN UNTUK TUKANG ULAM DAN SERATI | 1 PAKET | | |
| 12 | TIDAK SERAGAM DIDALAM BERPAKAIAN | PAKAIAN TIDAK SERAGAM | BR. PADANG | | MOHON BANTUAN | PENGADAAN PAKAIAN SERAGAM UNTUK PKK BR. PADANG | 1 PAKET | | |
| 13 | BELUM MENGUASAI TABUH DENGAN BAIK SERTA TARIAN BARIS GEDE, TOPENG DAN TARIAN ARJA | BELUM PERNAH ADA PEMBINAAN | BR. PADANG | ADANYA SEKEHE SANOGAR DAN SEKAA LAINNYA | DIADAKAN PEMBINAAN SECARA RUTIN DAN BERKELANJUTAN | PEMBINAAN SEKAA/ SANGGAR SENI (ANGKLUNG, TARI, GEGUNTANGAN, GONG, SULING BARIS GEDE, TOPENG, PESANTIAN, ARJA, REJANG, DLL) | 1 PAKET | | |
| 14 | BELUM MEMAHAMI TENTANG TATACARA PENGISIAN BUKU DASA WISA | BANYAK BUKU- BUKU DASA WISMA YANG KOSONG | BR. PADANG | ADANYA KADER DASA WISMA SERTA BUKU-BUKU KEGIATAN YANG DIISI | MOHON PEMBINAAN | PEMBINAAN KELOMPOK DASA WISMA DAN BINA KELUARGA BALITA | 1 PAKET | | |
| 15 | KURANGNYA PERHATIAN TERHADAP MASYARAKAT JOMPO, ANAK YATIM, SAKIT MENAHUN, CACAT FISIK DAN MENTAL | BANYAK MENGALAMI SAKIT | BR. PADANG | TERDAPAT ORANG YATIM PIATU, SAKIT DAN CACAT FISIK DAN MENTAL | MOHON DIPERHATIAN DAN BANTUAN MAKANAN | BANTUAN TERHADAP ORANG JOMPO, ANAK YATIM PIATU, SAKIT MENAHUN, CACAT FISIK/ MENTAL | 1 PAKET | | |

| | | | | | | | | | |
|----|--|--|--------------|---------------------------------|--------------------------------------|---|---------|--|--|
| 16 | PAVING JALAN MERDEKA DAN JALAN MENUJU SIMANTRI RUSAK PARAH | SERINGNYA DILALU KENDARAAN BERAT-BERAT | BR. PADANG | JALAN RUSAK | MOHON PERBAIKAN | RENOVASI PAVING JALAN LINGKUNGAN BANJAR DAN SIMANTRI 494 | 700 M | | |
| 17 | PARKIR SEMBARANGAN DIPINGGIR JALAN | TERGANGGUNYA PENGGUNA JALAN | BR. KELODAN | MENIMBULKAN KECELAKAAN | DIANGGARKAN UNTUK TEMPAT PARKIR | PEMBUATAN AREA PARKIR DI TEMPAT PENGANYUTAN | 2 ARE | | |
| 18 | TIDAK SERAGAM DIDALAM BERPAKAIAN | PAKAIAN TIDAK SERAGAM | BR. PADANG | | MOHON BANTUAN DANA | PENGADAAN PAKAIAN UNTUK KEGIATAN ADAT BAGI WARGA BR. PADANG | 1 PAKET | | |
| 19 | PENANAMAN POHON BELUM MERATA | KURANGNYA POHON DAN ANGGARAN | DESA PUNGGUL | KURANG ASRI PEMANDANGAN DI DESA | MOHON BANTUAN | LANJUTAN PENGADAAN TANAMAN BUNGA DAN TANAMAN BUAH NAGA DI DEPAN RUMAH WARGA | 1 PAKET | | |
| 20 | TIDAK ADA PENERANGAN DI LINGKUNGAN SIMANTRI | TIDAK ADA ALIRAN LISTRIK | DESA PUNGGUL | | MOHON BANTUAN | PENGADAAN LAMPU SOLAR SELL DILINGKUNGAN AREA SIMANTRI | 1 PAKET | | |
| 21 | JEBOLNYA JALAN | SERING HUJAN | DESA PUNGGUL | TENAGA DAN PEKERJA | DIANGGARKAN UNTUK JALAN DAN SENDERAN | PERBAIKAN LANJUTAN JALAN JUT / JOGGING TRACK YANG JEBOL/ RUSAK | 1 PAKET | | |
| 22 | KURANGNYA SARANA DAN PRASARANA OLAKHRAGA | SARANA PENDUKUNG MASIH KURANG | DESA PUNGGUL | PELAKU OLAKHRAGA | DIANGGARKAN MEJA PINGPONG | PENGADAAN MEJA PINGPONG | 1 PAKET | | |
| 23 | BANYAKNYA HEWAN TERNAK YANG MATI DITAHUN 2020 | VIRUS ASF | DESA PUNGGUL | BIHIT TERNAK | MOHON BANTUAN | BANTUAN KEPADA PETERNAK BABI | 1 PAKET | | |

| | | | | | | | | | | |
|----|---|--|--------------|--|---|--|---------|--|--|--|
| 24 | TIDAK TERSEDIA DANA | BELUM TERLAKSANANYA UPACARA NGENTEO LINGGIH DI PURA MELANTING BANJAR | BR. PADANG | | MOHON BANTUAN | UPACARA NGENTEO LINGGIH DI PURA MELANTING BR. PADANG | 1 PAKET | | | |
| 25 | KURANG LENGKAPNYA TANAMAN UNTUK PENUNJANG UPACARA KEAGAMAAN | KURANG LENGKAPNYA TANAMAN UNTUK PENUNJANG UPACARA KEAGAMAAN | DESA PUNGGUL | | MEMPUSATKAN MENANAM TANAMAN PENUNJANG UPACARA | SENTRALISASI TANAMAN UNTUK PENUNJANG UPACARA KEAGAMAAN | 1 PAKET | | | |
| 26 | KURANG KESADARAN UNTUK BERSEMBAHYANG | KURANG KESADARAN UNTUK BERSEMBAHYANG | DESA PUNGGUL | | MENGAJAK IBU - IBU MELAKSANAKAN PERSEMBAHYANG | KEGIATAN PERSEMBAHYANG BERSAMA SETIAP HARI PURNAMA | 1 PAKET | | | |



Desa Punggul, tanggal 15 April 2021
Ketua Tim Penyusun RPJM Desa

Drs. DEWA KETUT ARTA DIANA, M.Pd.

NOTULEN MUSYAWARAH DUSUN Br. KELODAN

Pada hari ini Jumat, Tanggal 16 April 2021 Pukul 19.00 wita telah diadakan rapat Musyawarah Banjar yang bertempat di Balai Banjar Kelodan di pimpin oleh Kelian Br. Adat dan Dinas dihadiri Anggota Tim Penyusun RPJM Desa. Dalam rapat tersebut dihadiri oleh tokoh dan krama Banjar sejumlah 26 orang. Rapat tersebut dibuka oleh Kelian Br. Dinas dengan Ucapan Salam Penganjali

“ om Swastyastu”

kemudian dilanjutkan dengan penyampaian oleh Kelian Br. Dinas bahwa rapat hari ini mengkhusus untuk penggalan gagasan / usulan yang nantinya akan diusulkan ketingkat Desa yang nantinya akan termuat di RPJM Desa untuk 6 Tahun kedepan. Dari pembahasan berdasarkan rembug didapat sejumlah 11 usulan baik berupa Pembinaan maupun sarana dan prasarana. Dengan kurun waktu 1 jam sesudah semua usulan dicatat dan rapat sudah dianggap cukup rapat ditutup dengan Parama santhi.

“om santhi santhi santhi om”

Notulen

Sekretaris Tim Penyusun



I GUSTI NGURAH LANANG OKA, ST.

DAFTAR HADIR

HARI : Kamis

TANGGAL : 16 April 2021

JAM : 18.00 s/d selesai

ACARA : Penggalan Usulan untuk RPJM Desa Periode Tahun 2021-2027

| NOMOR | NAMA | JABATAN | ALAMAT | TANDA TANGAN |
|-------|-----------------------------|--------------|-------------|--------------|
| 1 | IGST KT WIRAJAYA. | | PR. Kelodan | |
| 2 | IGST Nym Widi | | " | |
| 3 | IGST Made Suryadaya | STT | " | |
| 4 | Ida Bagus Ketut Aht Budiana | | " | |
| 5 | Ida bgs km Redana | | " | |
| 6 | IGST Kadet Sunasti | | " | |
| 7 | IGST - putr Rm Surjani | | | |
| 8 | IGST PT S. P. S. | | | |
| 9 | IGST Ahy Sutarna/putra | | " | |
| 10 | IGST. Nym Sentanu | | " | |
| 11 | KD. Sukrawika | | | |
| 12 | Pura Baka mudana | | " | |
| 13 | IGST KARMA. | | | |
| 14 | IGST NR Purnendret | | " | |
| 15 | IGST W. R. S. S. S. | | | |
| 16 | IGST Purna | | " | |
| 17 | IGST Purna Miska | | " | |
| 18 | IGST KT SUTIKSA | | " | |
| 19 | IGST PT WINATA. | | " | |
| 20 | INGOMAN PARIMADI | | " | |
| 21 | IGST NGR. NY. Adnyana | | " | |
| 22 | INGOMAN Sukarana | BPD | " | |
| 23 | IGST MADE Sudika | kelian dinas | " | |
| 24 | IGST PUTU SUTASA | Kelian ATAT | " | |
| 25 | IGST NGR ADHI PERMANA | | " | |
| 26 | IGST PUTU SUNERTA | | | |

| | | | | |
|--|--|--|--|--------------|
| | | | | XXXXXXXXXXXX |
| | | | | XXXXXXXXXXXX |
| | | | | XXXXXXXXXXXX |
| | | | | XXXXXXXXXXXX |
| | | | | XXXXXXXXXXXX |
| | | | | XXXXXXXXXXXX |
| | | | | XXXXXXXXXXXX |
| | | | | XXXXXXXXXXXX |
| | | | | XXXXXXXXXXXX |
| | | | | XXXXXXXXXXXX |
| | | | | XXXXXXXXXXXX |
| | | | | XXXXXXXXXXXX |
| | | | | XXXXXXXXXXXX |
| | | | | XXXXXXXXXXXX |
| | | | | XXXXXXXXXXXX |

Ketua Tim Penyusun RPJM Desa



Drs. Dewa Ketut Arta Diana, M.Pd.

VII. FORMAT DAFTAR GAGASAN DUSUN/KELOMPOK

DAFTAR GAGASAN BANJAR/ KELOMPOK : KELODAN

DESA : PUNGGUL
 KECAMATAN : ABIANSEMAL
 KABUPATEN : BADUNG
 PROVINSI : BALI

| No | Gagasan Kegiatan | Lokasi Kegiatan | Prakiraan Volume | Satuan | Penerima Manfaat | | |
|----|--|-------------------|------------------|--------|------------------|----|-------|
| | | | | | LK | PR | A-RTM |
| 1 | PENATAAN TAMAN TELAJAKAN | DESA PUNGGUL | 1 | PAKET | | | |
| 2 | PEMBINAAN SEKAA GONG PENGLINGSIR | BR. KELODAN | 1 | PAKET | | | |
| 3 | PEMBINAAN SEKAA GONG STT | BR. KELODAN | 1 | PAKET | | | |
| 4 | PEMBINAAN SEKAA GONG ANAK-ANAK | BR. KELODAN | 1 | PAKET | | | |
| 5 | PEMBINAAN SEKAA GONG WANITA | BR. KELODAN | 1 | PAKET | | | |
| 6 | PEMASANGAN WIFI MASUK RUMAH WARGA | BR. KELODAN | 1 | PAKET | | | |
| 7 | PENGAMBILAN SAMPAH YANG TERPILAH KE RUMAH - RUMAH | BR. KELODAN | 1 | PAKET | | | |
| 8 | PERBAIKAN GOT DI DEPAN SD. N. 2 PUNGGUL | JLN. BELANG SINGA | 1 | PAKET | | | |
| 9 | TINDAK LANJUT JALAN DI TIMUR PURA GUNUNG SARI MENUJU ANCUT | BR. KELODAN | 1 | PAKET | | | |

| | | | | | | |
|----|---|-------------|---|-------|--|--|
| 10 | LAMPU PENERANGAN JALAN DI SUBAK PUNGGUL | BR. KELODAN | 1 | PAKET | | |
| 11 | PERBAIKAN/ PENINGKATAN JALAN PAVING DI JALAN SUBAK PUNGGUL KE TIMUR | BR. KELODAN | 1 | PAKET | | |
| | | | | | | |



Desa Punggul, tanggal 16 April 2021
Ketua Tim Penyusun RPJM Desa

Drs. DEWA KETUT ARTA DIANA, M.Pd.

DESA : PUNGGUL
 KECAMATAN : ABIANSEMAL
 KABUPATEN : BADUNG
 PROVINSI : BALI

DAFTAR MASALAH DAN GAGASAN USULAN DARI KELOMPOK/LEMBAGA Br. KELODAN

| NO | MASALAH | PENYEBAB | LOKASI KEGIATAN | POTENSI | ALTERNATIF /TIN DAKAN | GAGASAN/ USULAN | PRAKIRAAN VOLUME | SATUAN | PENERIMA MANFAAT | | |
|----|---------------------------------|--|-----------------|-------------|---|----------------------------------|------------------|--------|------------------|----|-------|
| | | | | | | | | | LK | PR | A-RTM |
| 1 | TAMAN TELAJAKAN MASIH SEMBRAWUT | KURANG TERTATANYA TAMAN TELAJAKAN YANG ADA DI DESA | DESA PUNGGUL | TENAGA | MELANJUTKAN PENATAAN TAMAN TELAJAKAN | PENATAAN TAMAN TELAJAKAN | 1 | PAKET | | | |
| 2 | BELUM MENGUASAI TABUH | KURANGNYA MINAT | DESA PUNGGUL | SEKAA TABUH | MELAKSANAKAN PEMBINAAN N PEMBINAAN UNTUK MOTIVASI | PEMBINAAN SEKAA GONG PENGLINGSIR | 1 | PAKET | | | |
| 3 | BELUM MENGUASAI TABUH | KURANGNYA MINAT | DESA PUNGGUL | SEKAA TABUH | MELAKSANAKAN N PEMBINAAN UNTUK MOTIVASI | PEMBINAAN SEKAA GONG STT | 1 | PAKET | | | |
| 4 | BELUM MENGUASAI TABUH | KURANGNYA MINAT | DESA PUNGGUL | SEKAA TABUH | MELAKSANAKAN N PEMBINAAN UNTUK MOTIVASI | PEMBINAAN SEKAA GONG ANAK-ANAK | 1 | PAKET | | | |

| | | | | | | | | | |
|----|--|---|---|--------------------|--|--|----------|--|--|
| 5 | BELUM MENGUASAI TABUH | KURANGNYA MINAT | DESA PUNGGUL | SEKAA TABUH | MELAKSANAKAN PEMBINAAN UNTUK MOTIVASI | PEMBINAAN SEKAA GONG WANITA | 1 PAKET | | |
| 6 | KURANGNYA JARINGAN WIFI | KURANGNYA JARINGAN WIFI | DESA PUNGGUL | | MOHON BANTUAN | PEMASANGAN WIFI MASUK RUMAH WARGA | 47 RUMAH | | |
| 7 | WARGA MASIH MEMBAKAR SAMPAH | KURANGNYA PENGETAHUAN TENTANG BAHAYA SAMPAH | DESA PUNGGUL | | PENGANGKUTAN SAMPAH SETIAP 2 KALI DALAM SEMINGGU | PENGAMBILAN SAMPAH YANG TERPILAH KE RUMAH - RUMAH | 1 PAKET | | |
| 8 | JALAN DEPAN SEKOLAH SEMPIT JIKA ADA PARKIR MOBIL | GOT DEPAN SEKOLAH TERBUKA | DEPAN SD. N. 2 PUNGGUL | PEKERJA | PENUTUPAN GOT | PERBAIKAN GOT DI DEPAN SD. N. 2 PUNGGUL | 1 PAKET | | |
| 9 | JALAN BELUM BAGUS | KURANG DANA | SEBELAH TIMUR PURA GUNUNG SARI MENUJU ANCUT | PEKERJA DAN TENAGA | MELANJUTKAN PEMBANGUNAN JALAN | TINDAK LANJUT JALAN DI TIMUR PURA GUNUNG SARI MENUJU ANCUT | 500 M | | |
| 10 | PENERANGAN JALAN KURANG | BELUM ADA ALIRAN LISTRIK | SUBAK PUNGGUL | | PENAMBAHAN JARINGAN ALIRAN LISTRIK | LAMPU PENERANGAN JALAN DI SUBAK PUNGGUL | 1 PAKET | | |

| | | | | | | | | | |
|----------------------|-------------|------------------------------|--------------------|--|------|--|--|--|--|
| 11 JALAN BELUM BAGUS | KURANG DANA | JALAN SUBAK PUNGGUL KE TIMUR | PENINGKATAN PAVING | PERBAIKAN / PENINGKATAN JALAN PAVING DI JALAN SUBAK PUNGGUL KE TIMUR | 1 KM | | | | |
|----------------------|-------------|------------------------------|--------------------|--|------|--|--|--|--|



Desa Punggul, tanggal 16 April 2021
Ketua Tim Penyusun RPJM Desa

Drs. DEWA KETUT ARTA DIANA, M.Pd.

NOTULEN MUSYAWARAH DUSUN Br. TENGAH

Pada hari ini Kamis Tanggal 15 April 2021 Pukul 19.00 wita telah diadakan rapat Musyawarah Banjar yang bertempat di Balai Banjar Tengah di pimpin oleh Kelian Br. Adat dan Dinas dihadiri Anggota Tim Penyusun RPJM Desa. Dalam rapat tersebut dihadiri oleh tokoh dan krama Banjar sejumlah 46 orang. Rapat tersebut dibuka oleh Kelian Br. Dinas dengan Ucapan Salam Penganjali "om Swastyastu"

kemudian dilanjutkan dengan penyampaian oleh Kelian Br. Dinas bahwa rapat hari ini mengkhusus untuk penggalan gagasan / usulan yang nantinya akan diusulkan ketingkat Desa yang nantinya akan termuat di RPJM Desa untuk 6 Tahun kedepan. Dari pembahasan berdasarkan rembug didapat sejumlah 6 usulan baik berupa Pembinaan maupun sarana dan prasarana. Dengan kurun waktu 1 jam sesudah semua usulan dicatat dan rapat sudah dianggap cukup rapat ditutup dengan Parama santhi.

"om santhi santhi santhi om"

Notulen

Sekretaris Tim Penyusun







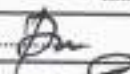

I GUSTI NGURAH LANANG OKA, ST.

DAFTAR HADIR

HARI : Kamis
TANGGAL : 15 April 2021
JAM : 18.00 s/d selesai
ACARA : Penggalan Usulan untuk RPJM Desa Periode Tahun 2021-2027

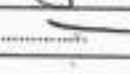
| NOMOR | NAMA | JABATAN | ALAMAT | TANDA TANGAN |
|-------|----------------------------|----------------|------------|--------------|
| 1 | 1 GUSTI NYOMAN & DAMAN | | | |
| 2 | 1 GUSTI PUTU ANOM | | | |
| 3 | 1 GUSTI NOR. GUNAWAN | | | |
| 4 | 1 MADE WARDANA | | | |
| 5 | 1 GUSTI PUTU ANOM | | | |
| 6 | 1 Wayan Budiarta | | | |
| 7 | 1 Wayan Bebas | | | |
| 8 | 1 Wayan Mare | | | |
| 9 | P. Sory | | | |
| 10 | Pan Putu Iriyawanati | Anggota | BT | |
| 11 | Pan Gusila | | | |
| 12 | 1 GST KT Rg Adnyan | | KT | |
| 13 | 1 Made Suardi | | | |
| 14 | 1 GST Mj Suardi | | | |
| 15 | 1 GST PUTU Suardi | | | |
| 16 | 1 GST PUTU TINTA | | | |
| 17 | 1 Wayan Artha | " | BR. Tengah | |
| 18 | Ketut Sudi | " | | |
| 19 | 1 GST Rg. Sanyasa | | | |
| 20 | Gusti Panu Kantre | | | |
| 21 | 1. Gusti Nym Sukarna | " | Dm | |
| 22 | 1. Gusti Mj Abit Kridasari | | | |
| 23 | 1 GST NGR ABHI MARTA | " | | |
| 24 | 1 GST D G C O I | " | | |
| 25 | 1. GST Mj Suwimi | | | |
| 26 | Ni Made Karuniasth | PKK BR. Tengah | | |
| 27 | 1 GST A. Erawati | " | | |
| 28 | 1 GST Mj Sulendra | | | |
| 29 | Ind Sueca | | | |
| 30 | Pcin Sumatra | | | |
| 31 | PAN EKA | | | |
| 32 | 1 PT Sulenda | | | |
| 33 | 1. GST Mj Kert | | | |
| 34 | 1. GST PT Wardana | | | |
| 35 | 1. GST Sulendra | | | |
| 36 | 1 GST NGR Sumatra P | Anggota Banjir | | |
| 37 | 1 GST PT Yoh | | | |
| 38 | 1. GST MD Bani | | | |

| | | | | |
|----|-------------------|----------------|------------|---|
| 29 | 1 MADE SUDIKA | ANAKOTA BANYAN | BR. TONGAN |  |
| 40 | 1 MADE CULATA | -K- | -I- |  |
| 41 | 1 MYOMAN JUKANDRA | -A- | -I- |  |
| 42 | 1 OSI PT OKA | -O- | -I- |  |
| 43 | 1 MADE MUDITA | -K- | -I- |  |
| 44 | 1 CERI RI SURA | -K- | -I- |  |
| 45 | 1 CERI MD GUNDARA | -I- | -I- |  |
| 46 | 1 CERI PI KENAK | | |  |
| | | | | |
| | | | | |
| | | | | |
| | | | | |
| | | | | |

Ketua Tim Penyusun RPJM Desa



Drs. Dewa Ketut Arta Diana, M.Pd.

VII. FORMAT DAFTAR GAGASAN DUSUN/KELOMPOK

DAFTAR GAGASAN BANJAR/ KELOMPOK : BR. TENGAH

DESA : PUNGGUL
 KECAMATAN : ABIANSEMAL
 KABUPATEN : BADUNG
 PROVINSI : BALI

| No | Gagasan Kegiatan | Lokasi Kegiatan | Prakiraan Volume | Satuan | Penerima Manfaat | | |
|----|---------------------------------------|-----------------|------------------|--------|------------------|----|-------|
| | | | | | LK | PR | A-RTM |
| 1 | FINISHING DAN PENYENGKER BALAI BANJAR | BR. TENGAH | 1 | PAKET | | | |
| 2 | TEMPAT PERMANDIAN/PANCORAN PURA TAMAN | BR. TENGAH | 1 | PAKET | | | |
| 3 | LANJUTAN LPJ DI JALAN ANCUTAN | BR. TENGAH | 1 | PAKET | | | |
| 4 | PERBAIKAN PENGANYUTAN DI BR. KELODAN | BR. TENGAH | 1 | PAKET | | | |
| 5 | PERBAIKAN JALAN LINGKUNGAN | BR. TENGAH | 1 | PAKET | | | |
| 6 | TEMPAT BALE GONG TEMPEKAN KAUH | BR. TENGAH | 1 | UNIT | | | |
| 7 | PERBAIKAN PURA BATUR I | BR. TENGAH | 1 | PAKET | | | |
| 8 | PERBAIKAN PURA BATUR II | BR. TENGAH | 1 | PAKET | | | |
| 9 | PEMBINAAN SEKAA GONG PRIA | BR. TENGAH | 1 | PAKET | | | |
| 10 | PEMBINAAN SEKAA GONG WANITA | BR. TENGAH | 1 | PAKET | | | |
| 11 | PENGADAAN STRUKTUR BANJAR | BR. TENGAH | 1 | PAKET | | | |

| | | | | | | |
|----|---|------------|---------|--|--|--|
| 12 | PEMBUDIDAYAAN TERNAK BABI | BR. TENGAH | 1 PAKET | | | |
| 13 | PEMASANGAN WIFI MASUK RUMAH WARGA | BR. TENGAH | 1 PAKET | | | |
| 14 | SENTRALISASI OLARAHAGA TENIS MEJA DAN BULUTANGKIS | BR. TENGAH | 1 PAKET | | | |
| 15 | PEMBINAAN SEKAA TERUNA | BR. TENGAH | 1 PAKET | | | |
| | | | | | | |



Desa Punggul, tanggal 15 April 2021
Ketua Tim Penyusun RPJM Desa

Drs. DEWA KETUT ARTA DIANA, M.Pd.

DAFTAR MASALAH DAN GAGASAN USULAN DARI KELOMPOK/LEMBAGA BR. TENGAH

DESA : PUNGGUL
 KECAMATAN : ABIANSEMAL
 KABUPATEN : BADUNG
 PROVINSI : BALI

| NO | MASALAH | PENYEBAB | LOKASI KEGIATAN | POTENSI | ALTERNATIF /TINDAKAN | GAGASAN / USULAN | PRAKIRAAN VOLUME | SATUAN | PENERIMA MANFAAT | | |
|----|------------------------------------|-------------------------------------|-----------------|--------------------|----------------------|--|------------------|--------|------------------|----|-------|
| | | | | | | | | | LK | PR | A-RTM |
| 1 | BANGUNAN BALAI BANJAR BELUM FINISH | KURANG DANA | BR. TENGAH | TUKANG DAN PEKERJA | MEMBUAT PROPOSAL | FINISHING DAN PENYENGER BALAI BANJAR | 1 | PAKET | | | |
| 2 | TIDAK TERTATA | KURANG TERPELIHARA | BR. TENGAH | TUKANG DAN PEKERJA | MEMBUAT PROPOSAL | TEMPAT PERMANDIAN/ PANCORAN PURA TAMAN | 1 | PAKET | | | |
| 3 | PENERANGAN MASIH KURANG | BELUM TERSEDIA NYA LAMPU PENERANGAN | BR. TENGAH | | MEMBUAT PROPOSAL | LANJUTAN LPJ DI JALAN ANCUTAN | 1 | PAKET | | | |
| 4 | SERING ADA PARKIR DIPINGGIR JALAN | MACET | BR. TENGAH | TUKANG DAN PEKERJA | PENATAAN ULANG | PERBAIKAN PENGANYUTAN DI BR. KELODAN | 1 | PAKET | | | |
| 5 | MASIH BANYAK JALAN YANG BERLUBANG | PAVING YANG SUDAH RUSAK | BR. TENGAH | TUKANG DAN PEKERJA | MEMBUAT PROPOSAL | PERBAIKAN JALAN LINGKUNGAN | 1 | PAKET | | | |

| | | | | | | | | | |
|----|---|---------------------------------------|------------------|--------------------|------------------|-----------------------------------|----------|--|--|
| 6 | BELUM ADA BANGUNAN UNTUK MENYIMPAN PERALATAN GONG | KURANG DANA | BR. TENGAH | TUKANG DAN PEKERJA | MEMBUAT PROPOSAL | TEMPAT BALE GONG TEMPEKAN KAUH | 1 UNIT | | |
| 7 | BANGUNAN BANYAK YANG SUDAH RUSAK | KURANG DANA | BR. TENGAH | TUKANG DAN PEKERJA | MEMBUAT PROPOSAL | PERBAIKAN PURA BATUR I | 1 PAKET | | |
| 8 | BANGUNAN BANYAK YANG SUDAH RUSAK | KURANG DANA | JLN.BELANG SINGA | TUKANG DAN PEKERJA | MEMBUAT PROPOSAL | PERBAIKAN PURA BATUR II | 1 PAKET | | |
| 9 | KEGIATAN PELATIHAN GONG PRIA TIDAK DAPAT BERJALAN | KURANG DANA | BR. TENGAH | PEMBINA | PELATIHAN | PEMBINAAN SEKAA GONG PRIA | 1 PAKET | | |
| 10 | KEGIATAN PELATIHAN GONG WANITA TIDAK DAPAT BERJALAN | KURANG DANA | BR. TENGAH | PEMBINA | PELATIHAN | PEMBINAAN SEKAA GONG WANITA | 1 PAKET | | |
| 11 | BELUM ADANYA STRUKTUR BANJAR | BELUM TERSEDIA | BR. TENGAH | | | PENGADAAN STRUKTUR BANJAR | 1 PAKET | | |
| 12 | KURANGNYA BIBIT BABI | BANYAKNYA BABI YANG MATI KARENA VIRUS | BR. TENGAH | | PEMBELIAN BIBIT | PEMBUDIDAYAAN TERNAK BABI | 1 PAKET | | |
| 13 | MASIH KURANGNYA JARINGAN WIFI | KURANGNYA JARINGAN | BR. TENGAH | | | PEMASANGAN WIFI MASUK RUMAH WARGA | 91 RUMAH | | |

| | | | | | | | | | | | |
|----|--|--|------------|--|--|--|--|---------|--|--|--|
| 14 | PERMINTAAN WARGA UNTUK MEMBUAT 1 TEMPAT KHUSUS UNTUK OLAHRAGA TENIS MEJA DAN BULUTANGKIS | | BR. TENGAH | | | | SENTRALISASI OLAHRAGA TENIS MEJA DAN BULUTANGKIS | 1 PAKET | | | |
| 15 | KURANGNYA KEGIATAN UNTUK SEKAA TERUNA | | BR. TENGAH | | | | PEMBINAAN SEKAA TERUNA | 1 PAKET | | | |



Desa Punggul, tanggal 15 April 2021
Ketua Tim Penyusun RPJM Desa

A handwritten signature in blue ink, appearing to be "Dewa".

Drs. DEWA KETUT ARTA DIANA, M.Pd.

NOTULEN MUSYAWARAH DUSUN Br. TRINADI

Pada hari ini Kamis Tanggal 15 April 2021 Pukul 19.00 wita telah diadakan rapat Musyawarah Banjar yang bertempat di Balai Banjar Trinadi di pimpin oleh Kelian Br. Dinas dihadiri Anggota Tim Penyusun RPJM Desa. Dalam rapat tersebut dihadiri oleh tokoh dan krama Banjar sejumlah 23 orang, 2 orang dari unsur Perempuan dan 21 orang dari unsur Laki-laki. Rapat tersebut dibuka oleh Kelian Br. Dinas dengan Ucapan Salam Penganjali

“ om Swastyastu”

kemudian dilanjutkan dengan penyampaian oleh Kelian Br. Dinas bahwa rapat hari ini mengkhusus untuk penggalan gagasan / usulan yang nantinya akan diusulkan ketingkat Desa yang nantinya akan termuat di RPJM Desa untuk 6 Tahun kedepan. Dari pembahasan berdasarkan rembug didapat sejumlah 15 usulan baik berupa Pembinaan maupun sarana dan prasarana. Ditekankan oleh Bapak Kelian Dinas untuk tidak terlalu berharap banyak karena kondisi keuangan dan Pandemi seperti saat ini. Dengan kurun waktu 1 jam sesudah semua usulan dicatat dan rapat sudah dianggap cukup rapat ditutup dengan Parama santhi.

“om santhi santhi santhi om”

Notulen

Sekretaris Tim Penyusun

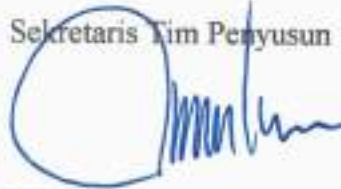

I GUSTI NGURAH LANANG OKA, ST.

DAFTAR HADIR

HARI : Kamis
TANGGAL : 15 April 2021
JAM : 18.00 s/d selesai
ACARA : Penggalan Usulan untuk RPJM Desa Periode Tahun 2021-2027

[illegible]

| | | | | |
|--|--|--|--|--|
| | | | | |
| | | | | |
| | | | | |
| | | | | |
| | | | | |
| | | | | |
| | | | | |
| | | | | |
| | | | | |
| | | | | |
| | | | | |
| | | | | |
| | | | | |
| | | | | |
| | | | | |

Ketua Tim Penyusun RPJM Desa



Drs. Dewa Ketut Arta Diana, M.Pd.

VII. FORMAT DAFTAR GAGASAN DUSUN/KELOMPOK

DAFTAR GAGASAN BANJAR/ KELOMPOK : BR. TRINADI

DESA : PUNGGUL
 KECAMATAN : ABIANSEMAL
 KABUPATEN : BADUNG
 PROVINSI : BALI

| No | Gagasan Kegiatan | Lokasi Kegiatan | Prakiraan Volume | Satuan | Penerima Manfaat | | |
|----|---|-----------------------------|------------------|--------|------------------|----|-------|
| | | | | | LK | PR | A-RTM |
| 1 | ACI-ACI NGENTEG LINGGIH DI MELANTING | BR. TRINADI | 1 | PAKET | | | |
| 2 | PENERANGAN LAMPU | UTARA GRIYA GEDE/ GANG BEJI | 1 | TITIK | | | |
| 3 | LAMPU PENERANGAN JALAN LOD TUNDUH | BR. KELODAN | 1 | TITIK | | | |
| 4 | DANA MOTIVASI HUT STT | BR. TRINADI | 1 | PAKET | | | |
| 5 | DANA MOTIVASI OGOH-OGOH | BR. TRINADI | 1 | PAKET | | | |
| 6 | DANA MOTIVASI PEMBINAAN SEKAA GONG WANITA | BR. TRINADI | 1 | PAKET | | | |
| 7 | DANA MOTIVASI PEMBINAAN SEKAA GONG DEWASA (LAKI-LAKI) | BR. TRINADI | 1 | PAKET | | | |
| 8 | DANA MOTIVASI PEMBINAAN SEKAA GONG ANAK-ANAK | BR. TRINADI | 1 | PAKET | | | |
| 9 | DANA MOTIVASI LATIHAN/ PEMBINAAN TARI ANAK-ANAK | BR. TRINADI | 1 | PAKET | | | |

| | | | | | | | |
|----|---|-------------|----|-------|--|--|--|
| 10 | DANA MOTIVASI/ PEMBINAAN TARI REJANG PKK | BR. TRINADI | 1 | PAKET | | | |
| 11 | PEMASANGAN JARINGAN WIFI | BR. TRINADI | 1 | PAKET | | | |
| 12 | PAVINGNISASI GANG KAPT. I GUSTI NYM. KAJENG V | BENGAWANG | 60 | M2 | | | |
| 13 | DANA MOTIVASI/ PEMBINAAN SERATI BANTEN UNTUK STT | BR. TRINADI | 1 | PAKET | | | |
| 14 | PENGADAAN PAKAIAN ADAT BANJAR LANANG DAN ISTRI | BR. TRINADI | 1 | PAKET | | | |
| 15 | DANA MOTIVASI UKM TERNAK BABI UNTUK PKK | BR. TRINADI | 1 | PAKET | | | |
| | | | | | | | |

Desa Punggul, tanggal 15 April 2021
Ketua Tim Penyusun RPJM Desa

Drs. DEWA KETUT ARTA DIANA, M.Pd.



DESA : PUNGGUL
 KECAMATAN : ABIANSEMAL
 KABUPATEN : BADUNG
 PROVINSI : BALI

DAFTAR MASALAH DAN GAGASAN USULAN DARI KELOMPOK/LEMBAGA BR. TRINADI

| NO | MASALAH | PENYEBAB | LOKASI KEGIATAN | POTENSI | ALTERNATIF/TINDAKAN | GAGASAN/USULAN | PRAKIRAAN VOLUME | SATUAN | PENERIMA MANFAAT | | |
|----|---|--|-----------------------------|---------|---------------------|---|------------------|--------|------------------|----|-------|
| | | | | | | | | | LK | PR | A-RTM |
| 1 | TIDAK TERSEDIA DANA | BELUM TERLAKSANANYA UPACARA NGENTEG LINGGIH DI PURA MELANTING BANJAR | BR. TRINADI | | MOHON BANTUAN DANA | ACI-ACI NGENTEG LINGGIH DI MELANTING | 1 | PAKET | | | |
| 2 | KURANGNYA PENERANGAN | BELUM TERSEDIA DANA LAMPU PENERANGAN | UTARA GRIYA GEDE/ GANG BEJI | | MOHON BANTUAN | PENERANGAN LAMPU | 1 | TTIK | | | |
| 3 | KURANGNYA PENERANGAN | BELUM TERSEDIA DANA LAMPU PENERANGAN | BR. KELODAN | | MOHON BANTUAN | LAMPU PENERANGAN JALAN LOD TUNDUH | 1 | TTIK | | | |
| 4 | KEGIATAN STT TIDAK DAPAT TERLAKSANA | KURANGNYA DANA | BR. TRINADI | | MOHON BANTUAN DANA | DANA MOTIVASI HUT STT | 1 | PAKET | | | |
| 5 | KEGIATAN STT TIDAK DAPAT TERLAKSANA | KURANGNYA DANA | BR. TRINADI | | MOHON BANTUAN DANA | DANA MOTIVASI OGOH-OGO | 1 | PAKET | | | |
| 6 | KEGIATAN PELATIHAN GONG WANITA TIDAK DAPAT BERJALAN | KURANGNYA DANA | BR. TRINADI | PEMBINA | PELATIHAN | DANA MOTIVASI PEMBINAAN SEKAA GONG WANITA | 1 | PAKET | | | |

| | | | | | | | | | | |
|----|---|-----------------------|-------------|---------|--------------------|--|----|-------|--|--|
| 7 | KEGIATAN PELATIHAN GONG DEWASA TIDAK DAPAT BERJALAN | KURANGNYA DANA | BR. TRINADI | PEMBINA | PELATIHAN | DANA MOTIVASI PEMBINAAN SEKAA GONG DEWASA(LAKI-LAKI) | 1 | PAKET | | |
| 8 | KEGIATAN PELATIHAN GONG ANAK-ANAK TIDAK DAPAT BERJALAN | KURANGNYA DANA | BR. TRINADI | PEMBINA | PELATIHAN | DANA MOTIVASI PEMBINAAN SEKAA GONG ANAK-ANAK | 1 | PAKET | | |
| 9 | KEGIATAN PELATIHAN TARI ANAK-ANAK TIDAK DAPAT BERJALAN | KURANGNYA DANA | BR. TRINADI | PEMBINA | PELATIHAN | DANA MOTIVASI LATIHAN/PEMBINAAN TARI ANAK-ANAK | 1 | PAKET | | |
| 10 | KEGIATAN PELATIHAN TARI REJANG PKK TIDAK DAPAT BERJALAN | KURANGNYA DANA | BR. TRINADI | PEMBINA | PELATIHAN | DANA MOTIVASI/PEMBINAAN TARI REJANG PKK | 1 | PAKET | | |
| 11 | MASIH KURANGNYA JARINGAN WIFI | KURANGNYA JARINGAN | BR. TRINADI | | MOHON BANTUAN | PEMASANGAN JARINGAN WIFI | 29 | RUMAH | | |
| 12 | JALAN DI GANG SERING BECEK DAN LICIN | GANG BELUM TERTATA | BENGAWANG | | PEMASANGAN PAVING | PAVINGNISASI GANG KAPT. I GUSTI NYM. KAJENG V | 60 | M2 | | |
| 13 | KURANGNYA MINAT BELAJAR UNTUK MELESTARIKAN TRADISI | KURANGNYA DANA | BR. TRINADI | PEMBINA | PELATIHAN | DANA MOTIVASI/ PEMBINAAN SERATI BANTEN UNTUK SIT | 1 | PAKET | | |
| 14 | TIDAK SERAGAM DIDALAM BERPAKAIAN | PAKAIAN TIDAK SERAGAM | BR. TRINADI | | MOHON BANTUAN DANA | PENGADAAN PAKAIAN ADAT BANJAR LANANG DAN ISTRI | 1 | PAKET | | |

| | | | | | | | | | | |
|----|----------------------|---|-------------|--|--------------------|---|---|-------|--|--|
| 15 | KURANGNYA BIBIT BABI | BANYAKNYA BABI YANG MATI KARENA VIRUS | BR. TRINADI | | PEMBELIAN BIBIT | DANA MOTIVASI UKM TERNAK BABI UNTUK PKK | 1 | PAKET | | |
| | | | | | | | | | | |
| | | | | | | | | | | |



Desa Punggul, tanggal 15 April 2021
Ketua Tim Penyusun RPJM Desa

Drs. DEWA KETUT ARTA DIANA, M.Pd.

DAFTAR MASALAH DAN GAGASAN USULAN DARI KELOMPOK/LEMBAGA SD. N. 1 PUNGGUL

DESA : PUNGGUL
KECAMATAN : ABIANSEMAL
KABUPATEN : BADUNG
PROVINSI : BALI

| NO | MASALAH | PENYEBAB | LOKASI KEGIATAN | POTENSI | ALTERNATIF/TINDAKAN | GAGASAN/USULAN | PRAKIRAAN VOLUME | SATUAN | PENERIMA MANFAAT | | |
|----|--|------------------------|------------------|--------------------|---------------------|----------------------|------------------|--------|------------------|----|-------|
| | | | | | | | | | LK | PR | A-RTM |
| 1 | HALAMAN SEKOLAH SERING BECEK APABILA HUJAN | HALAMAN KURANG TERTATA | SD. N. 1 PUNGGUL | PEKERJA DAN TUKANG | PAVINGNISASI | PAVINGNISASI HALAMAN | 100 | M2 | | | |
| | | | | | | | | | | | |
| | | | | | | | | | | | |



Desa Punggul, tanggal 26 April 2021
Ketua Tim Penyusun RPJM Desa

[Signature]

Drs. DEWA KETUT ARTA DIANA, M.Pd.

VII. FORMAT DAFTAR GAGASAN DUSUN/KELOMPOK

DAFTAR GAGASAN BANJAR/ KELOMPOK : SD. NO. 1 PUNGGUL

DESA : PUNGGUL
 KECAMATAN : ABIANSEMAL
 KABUPATEN : BADUNG
 PROVINSI : BALI

| No | Gagasan Kegiatan | Lokasi Kegiatan | Prakiraan Volume | Satuan | Penerima Manfaat | | |
|----|----------------------|-----------------|------------------|--------|------------------|----|-------|
| | | | | | LK | PR | A-RTM |
| 1 | PAVINGNISASI HALAMAN | SD. NO. 1 | 100 | m2 | | | |
| | | | | | | | |



Desa Punggul, tanggal 26 April 2021
 Ketua Tim Penyusun RPJM Desa

Drs. DEWA KETUT ARTA DIANA, M.Pd.

KADHAR SUKARMA, SM.

DAFTAR MASALAH DAN GAGASAN USULAN DARI KELOMPOK/LEMBAGA SD. N. 2 PUNGGUL

DESA : PUNGGUL
KECAMATAN : ABIANSEMAL
KABUPATEN : BADUNG
PROVINSI : BALI

| NO | MASALAH | PENYEBAB | LOKASI KEGIATAN | POTENSI | ALTERNATIF/TINDAKAN | GAGASAN/USULAN | PRAKIRAAN VOLUME | SATUAN | PENERIMA MANFAAT | | |
|----|--|---------------------------|------------------------|---------------------|--|--------------------------------------|------------------|--------|------------------|----|-------|
| | | | | | | | | | LK | PR | A-RTM |
| 1 | JALAN DEPAN SEKOLAH SEMPIT JIKA ADA PARKIR MOBIL | GOT DEPAN SEKOLAH TERBUKA | DEPAN SD. N. 2 PUNGGUL | PEKERJA | PENUTUPAN GOT | DAK GOT DEPAN SEKOLAH | ± 100 | METER | | | |
| 2 | KURANGNYA PELINGGIH | KURANGNYA PELINGGIH | SD. N. 2 PUNGGUL | PEKERJA/ TUKANG | PEMBUATAN PELINGGIH | PELINGGIH PENUNGGUN KARANG | 1 | PAKET | | | |
| 3 | HALAMAN SEKOLAH SERING BECEK APABILA HUJAN | HALAMAN KURANG TERTATA | SD. N. 2 PUNGGUL | PEKERJA/ TUKANG | PAPINGNISASI / BATU SIKAT | PAPING/ BATU SIKAT HALAMAN SEKOLAH | 100 | M2 | | | |
| 4 | SISWA BANYAK INGIN BELAJAR TABUH | KURANGNYA SARANA | SD. N. 2 PUNGGUL | GURU LATIH DAN ALAT | PEMBELIAN SEPERANGKAT ALAT GAMBELAN BALEGANJUR | SEPERANGKAT ALAT GAMBELAN BALEGANJUR | 1 | BARUNG | | | |



Desa Punggul, tanggal 26 April 2021
Ketua Tim Penyusun RPJM Desa

Drs. DEWA KETUT ARTA DIANA, M.Pd.

VII. FORMAT DAFTAR GAGASAN DUSUN/KELOMPOK

DAFTAR GAGASAN BANJAR/ KELOMPOK : SD. NO. 2 PUNGGUL

DESA : PUNGGUL
KECAMATAN : ABIANSEMAL
KABUPATEN : BADUNG
PROVINSI : BALI

| No | Gagasan Kegiatan | Lokasi Kegiatan | Prakiraan Volume | Satuan | Penerima Manfaat | | |
|----|------------------------------------|--------------------|------------------|--------|------------------|----|-------|
| | | | | | LK | PR | A-RTM |
| 1 | DAK GOT DEPAN SEKOLAH | JALAN BELANG SINGA | ± 100 | METER | | | |
| 2 | PELINGGIH PENUNGGUN KARANG | SD. NO. 2 | 1 | PAKET | | | |
| 3 | PAPING/ BATU SIKAT HALAMAN SEKOLAH | SD. NO. 2 | ± 100 | M2 | | | |
| 4 | SEPERANGKAT ALAT GAMBELAN | SD. NO. 2 | 1 | BARUNG | | | |
| | BALEGANJUR | | | | | | |



Desa Punggul, tanggal 26 April 2021
Ketua Tim Penyusun RPJM Desa

KADEK SUKARMA, SM.

Drs. DEWA KETUT ARTA DIANA, M.Pd.